（明治卅九年十月廿四日第三種郵便物認可）（大同元年七月二十六日第三種郵便物認可）
康德五年七月八日 昭和十三年七月八日 THE SHENG CHING SHIH PAO （日刊） 星期五 西曆一千九百三十八年 陰曆戊寅六月十一日 第一萬零一百五十七號 （一）

晨刊
晚晨刊共三大張

論說

七月七日

（傲霜庵）

原來七月七日。在天上爲戀愛悲劇之紀念日。『七月七日長生殿』。亦係中國戀愛史上之壓卷悲劇。孰意自此以後千百年。而七月七日更具有重大意義。成爲人間悲劇之紀念日！

夫一年一度銀河之會。雖似一種悲劇。然未始非努力更生之一大教訓也。長生殿裏之悲劇。亦復如此。或謂爲否極泰來之好音。亦無不可。按中日兩國。同文同種。本爲兄弟之國。而同室操戈。決眦相見。眞是人間悲劇中之悲劇耳。所當注意者。日本痛加排斥之敵人。並不是中國人。實爲中國黨人。爲聯俄容共之黨軍。其究竟目的。欲爲四萬萬人民芟除赤化巨患。將奮極東永遠之和平而已。

四千年遵守王道之古邦。不幸爲黨人所竊。莊嚴神州。竟歸一黨專制。尤其是摩登的玄宗。肆弄威福。獨裁萬機。背後有摩登的楊妃。從中操縱。所以至少不除此二人。則中國之事。眞不可問。日本與滿洲國乃興師問罪。在過去一年間。對於獨夫政權。予以徹底的打擊。外之與橫斷環球之羅馬伯林樞軸。聯絡一氣。將世界防共陣綫。擴大强化。是過去一年間之豐功偉績。炳乎在人耳目。若夫蔣政權方面。則拾老前輩蘇俄的唾餘。當初實行焦土戰術。中用游擊戰術。最近膽敢採用決河戰術。爲苟延黨人殘喘計。塗炭生靈。破壞國土。毫無顧忌。赤化黨魁之猙獰面目。至此躍然生動。故日軍方面。遵除惡務盡之義。今後無論需時幾年。必當繼續討伐。非鋤庭犁穴。剿滅淨盡。萬不休止也。

惟中國事變。以攻略南京爲第一段階。以佔據徐州爲第二段階。今將入攻略武漢三鎭之第三段階。語云。能得武漢者可以制天下。現在武漢失守之期。迫在眉睫。黨軍勢蹙力窮之日。亦不甚遠。但若輩今後仍然執迷不悟。無所反省。則第四第五段階進擊剿討。在所不辭。今日適值中國事變一週年。洵爲悲劇之紀念日。然亦爲亞東更生之一大轉機。乃必至途徑上之一種犧牲。轉禍爲福。不庸悲觀。

安全勝於蘇俄

滿洲國爲世界唯一之王道樂土。吾已著論提及。一面在事實上欽慕王道樂土之新邦。移住斯土者。接踵而至。亦是額手可慶之一好現象耳。

自九一八事變以後。滿洲國一時呈現治安未恢復青黃不接之過渡時期。彼時黨國方面。乘隙放送一種惡宣傳。結果人人危懼。就中舊政權要人暨其家眷。以及一般有錢階級。因飽嘗虛驚。遷往京津及其他地方者。實繁有徒。所可哀者。離奉入關之此等人士。在彼地生活與經濟未必爲佳。尤其是舊東北軍將士。中老蔣消滅雜軍之毒計。始終被驅使於湖南陝西之剿共前敵。備嘗困苦。至其代表的最大犧牲。則爲張學良。今日不復在人間。異常明瞭。蓋亦與韓復榘同其命運者耳。

及最近滿洲國內實情。漸形明瞭。在曾永住滿洲之各階級人民。旋回桑梓之念。油然而生。不可遏止。是以近兩三月來。此等人民。返滿歸家。陸續不絕。在京奉道上。大有項背相望之概。鐵道總局爲利便此種旅客起見。將所有車費減半。滿洲國協和會亦從中斡旋。妥爲照拂。任此以往。旅居京津及其他之滿洲人民。不久當併回籍。以享安居樂業之福。

滿洲人民之回籍安居。雖爲王道樂土之好現象。然本係當然之事。並不奇特。若夫仰慕王道樂土之最大珍客。則爲蘇俄極東要人之劉西哥夫上將。按劉西哥夫。自十八歲起。入共產黨之純粹共產黨徒。平素提倡以共產國家爲天堂。目其他國家爲地獄。詎知時至今日。天堂之殺人如草。却不若地獄之更爲安全。乃飄車由西伯利亞入滿洲國。未始非滿洲國爲王道樂土之極强有力的證明也。至少滿洲國較諸蘇俄似更爲安全。所可惜者。張學良與韓復榘。其智不及劉西哥夫。猶豫不決。遂爲中國的斯達林所屠殺！

惟今日之滿洲國。爲比較的王道樂土。距眞正王道樂土。尙屬遼遠。滿洲國大小官吏。勿滿意於今日之小康。而忘今後締造之艱難。則幸甚。

事變紀念日御召首、陸、海相
垂示軍民所應前進之途
對異例御擧、國民恐懼感激

【東京七日電】天皇陛下、自中國事變發生以來、日夜御精勵軍政事務、御日常之御繁忙使人不勝恐懼之至、今於事變一週年之七日午前十時、特召見近衛首相、板垣陸相、米內海相晉宮、賜以優渥勅語、垂示日本帝國之進行與軍民應取之道、此乃空前罕見之擧、故首相、陸相、海相、對聖慮之宏遠、極爲恐懼感激、退下丹墀、首相爲仰体聖旨、使今後益擧全國一致之實、向克服時艱邁進、以安聖慮、於當日發出內務省告諭、陸海兩相亦向全國傳示、

【東京七日電】事變一週年紀念日之七日午前九時四十分近衛首相參內後、同十時四十分、板垣陸相及米內海相亦相繼參內、拜謁天皇陛下、

聖慮宏遠

（御寫眞　天皇陛下）

對全國民所賜勅語

【東京七日電】七日聖上 召內閣總理大臣晉宮、下賜勅語如左、日內閣發表、

自此次事變勃起以來、於茲一年、勇武將士、奮身力鬥、促進戰局、忠良臣民、協心戮力、堅守陣後、深爲朕所嘉尙、查現今若不剪斷積年禍根、則東亞安定、永不可望、如鞏固日華提携以擧共榮之實績、詢足貢獻確立世界和平也、官民更當各盡本分、排除艱難、忍耐困苦、益擧國家之總力、以處此世局、俾速完成所期目的焉、

陸海軍所賜勅語

【又電】陸軍省發表＝大元帥陛下本日召陸、海軍大臣至宮中、對於陸、海軍賜優渥之勅語如左、

（勅語）朕親愛之陸海軍人、不幸客歲隣邦輕啓釁端、朕之陸海將兵、內勤籌畫經外勞攻戰防備、始克宣揚威武於中外、以副朕倚、朕嘉汝等之忠誠勇武、或死鋒鏑、或亡疫癘、或終殘痼、傷悼何似、惟時局前途、猶極遼遠、爲達成出師目的、須俟汝等之努力寔多、汝等軍人、其克體朕意、細察稀代大勢與時局本質、愈益自强淬礪、以期完成爲朕股肱之本分、

（奉答文）拜奉御賜優渥勅語、臣等無任感激、謹奉體聖旨、戮力協心、陸海一致、當竭全力、解決事變、以期奉安聖慮、

蔣政權竟陷四面楚歌

聽診國府的彌留症狀
焦土抗戰可能否
老猾英國亦漸棄蔣

【北京本社特電（七日）】一聲鎗鳴、舉世震驚之盧溝橋事件、自勃起以來、迄今已滿一年、三百六十五日之時光、已隨流水而逝、國府迭戰失利、今已淪爲地方軍閥、對民衆威信掃地、各地反蔣氣燄、日趨表面化、以致四面楚歌、無復如何、其雖大言豪語、欲長期抗戰、而周旋一年、終已力不能支、僅作最後掙扎矣、

今値進攻漢口之轉機、蔣政權益覺勢蹙、度其前途、唯當遁入僻地、使其消磨日久之長期抗戰、續演於弱小規模、或託庇於第三國、聊爲調停和解而已、至蔣政權究於此兩途中何所去取、依現地消息靈通者之見、以其論調取何解決方法、而大勢垂定、唯當日趨於淪亡、據觀如下、

焦土抗戰之內幕

（一）蔣政權於過去一年間所受挫折、初非尋常打擊、蓋因此一創、而淪爲地方政權、其尙能苟延殘喘者、無非以抗日救國主義、强制國民、不服則加以漢奸名義處死、以勉維團結於不散而已、故其焦土抗戰云者、與其謂爲對日之計、勿寧視爲用求蔣政權之延命爲宜也、

要求和平之聲浪

（一）然而所謂求共政權延命者、乃不惜折損數十萬壯丁遺棄數千萬民衆於焦土之中、如此殘忍行爲、不容長期久演、故大衆要求和平之狂潮、如火如荼、雖蔣政權極力宣傳、而仍澎湃高漲、此可証臨時及維新兩政府之宣言通電、得奏顯然効果也、

英國變態之趨勢

（一）素抱支持蔣政權態度之第三國間、援蔣之意漸冷淡、頗堪注目、尤以英國金融資本、因其以相當決心支援完成之幣制統一、今以滿日政府之確[illegible]落、究將如何、全難逆料、若此法幣慘跌、則英國之華中華南貿易、將根本顚覆、長此以往、殊非英國金融及產業資本所能忍、故英國政府之變態、實顯示轉求新政權維護自己利權之第一步也、

漢口陷落同時 國府行將改組歟？

【上海特電（七日）】在環繞日暮途窮蔣政權之錯綜情勢中傳聞黨府於漢口陷落之前、蔣政權將再改組、目下情形、其實現性自當別論、而其方向、依然以莫斯科爲目標之點、頗堪注目、亦即以孫科爲行政院長、宋子文爲財政部長、陳友仁爲外交部長、以汪兆銘代林森而就政府主席也、此外尙有二種觀測、其一爲以漢口陷落機會、國共合作、愈加强化、蔣政權諒可稍形鞏固、另一則與此相反、國民黨與共產黨或因以抗爭激化、招來以血洗血之深刻情勢、然而彼二者唯賴、英法與蘇聯、夢中期待日本財政發破綻、繼續拚命抗戰之點同出一轍也云、【寫眞】由上而下＝汪兆銘、孫科、宋子文、陳有仁、

首、外、藏、三相會談日 決定爲每星期四

【東京七日電】近衛首相、七日正午在首相官邸邀宇垣外相、池田藏相來邸、共進午餐、懇談時局對策、近衛首相擬使今後此三相會合成爲定例、以每木曜日爲定例日而懇談云、

寺內部隊慰靈祭

【北京七日電】値事變一周年紀念日之七日、寺內部隊在北京崇金城大廟、執行合同慰靈祭、以慰本事變犧牲之戰病死者英靈云、

西沙島問題 日促法政府反省

【東京七日電】關於安南政廳所屬警備隊占據西沙島案、外務省堀內次官定七日夕刻、將阿爾森伯利駐日法國大使邀至外務省、面交關於此問題之帝國政府之通告公文、而促法政府反省、

新民會向滿日發出感謝通電

【北京七日電】中華民國新民會、値事變一週年、對于友邦滿日兩國企圖勦共滅黨而起正義之師及致力拯救中國民衆危難、深爲感謝、特向滿日兩國發出謝電、大致如左、

辛亥革命以還、中國內亂益熾、國民黨不思善鄰、肆虐十年、藉名排異、容共殃民、西安事變一夕、全局遽變、人民閧國共苟合、愕然失色、幸滿日仗義興師、剷除暴亂、平定華北、次又奏捷於長江之岸、至徐州一帶、武勇益彰、掃淸兇禍、効果將現、今値蘆溝橋事變一週年、緬懷貴軍之極救中國難民、不勝感激、日華本同文同種之國、雖因國共煽惑、有排日之舉、而多數人民皆識其奸、况全體新民會員、深知滿日親善東亞一家之義、今後當指導人民、努力合作、本東洋文化精神、定成偉業、希日本友軍更速掃蕩殘敵、救民於水火、俾此七月七日光榮、永留史冊云、

遡江部隊活躍

【上海七日電】艦隊報道部正午發表＝昨（六日）在華中方面冒密雲豪雨遡江部隊及海軍航空隊、繼續制壓長江兩岸敵兵、又一部攻擊部隊、爆擊建甌飛行場痛炸飛行場、及滑走路、福州攻擊部隊、爆擊兵舍及無電台、爆破大部分兵舍建築物、對無電台亦予以一大損害、

曲沃前面敗殘敵 懼日軍開始退却

【曲沃七日電】事變勃發一週年當日、日軍○○部隊、期七日早曉、對在曲沃前面構築高地堅固挑戰之敵軍、加以猛烈砲擊、一方○○、○○、○○、各部隊壯烈開始突擊戰、敵軍恐懼日軍猛威、左翼陣盟封村抵抗外、全面的開始總退却云、

事變紀念日 東京行事誌盛

【東京七日電】中國事變一週年紀念日、日國民對聖戰犧牲之護國英靈與一死報國忠誠之第一線將士、爲表示敬國之感謝、正午鳴汽笛及寺鐘、並以無線電告全國民、爲打開國難、祈禱武運長久、行一分間之敬虔默禱、此外爲强化精神運動、全國各地實行一汁一菜主義、並實行一戶一品獻納運動、淸掃並參拜招魂社及陸海軍墓地、又陸海軍自午前九時起、在靖國神社嚴肅執行紀念報告武運長久祈願祭、大臣以下進旭日飯盒子、以緬懷前線將兵之困苦、鐵道省亦採取一菜主義之飯盒子、列車食堂、絕對禁酒、而板垣陸相午後七時四十分、經無線電向全國民衆呼倡、此外全國一齊擧辦相應非常時諸種意義深切之行事等、全市彌漫紀念一色云、

以日人爲目標之 老蔣後方攪亂策

【上海七日電】今晨炸彈事件、全部在共同租界內發生、且均以日人爲目標之等於鬼畜之惡虐行爲、按暴動計畫、乃在法租界內設根據地之華側最高指揮部命令而極計畫的組織敢行、日軍佔領上海後、可謂最初之大規模陰謀、因此租界內人心戰戰兢兢、又該暴動、乃爲挽回戰線之全面的敗退、係蔣介石攪亂後方計畫之現象、日當局對此等惡虐行爲、極度憤慨、同時對工部局警察之不誠意與無力、殊覺遺憾、而日軍及外交當局對法當局將提嚴重抗議、有必要時、爲肅正租界、斷然出嚴重處置云、

維新政府將提嚴抗

【上海七日電】維新政府、以今晨勃起流血暴動爲轉機、對于一向隱忍之暗殺要人事件、以外交部名義、向共同租界理事長並法國總領事發出嚴重抗議、指摘此暗殺顯係有組織之恐怖團工作、責其警察當局之不誠意云、

日方嚴重監視 法租界當局態度

【上海七日電】日本軍當局、對於維新政府抗議之共同法租界當局態度、甚爲注意、設若租界當局、弄其向來長套的糊塗手段對事件之根本解決不示以誠意時、則必依據去年十二月南京路事件時楠本大佐所面交之備忘錄中明記之今後再發生此種不幸事件時日本軍可取以獨自之立場一項、發動自衛手段、保護租界內日人生命財產、明示斷然之態度、嚴重監視其推移云、

逮捕怪華人

【上海七日電】本日午前五時十五分、法租界公館馬路、有一手持手榴彈之華人、爲官方逮捕、又同六時十五分、在天恩堂街發現有撒佈排日傳單之華人、

首相以內閣告諭 對全國民傳達聖旨

【東京七日電】近衛首相向全國民所發之內閣告諭如左、

本日當中國事變勃發一周年、聖慮宏遠、拜優渥的勅語、不勝恐懼感激之至、恭惟國謀抗日容共政權之潰滅、堅固日華提携、即確保東亞安定、進之則所以貢獻世界和平、事變前途、尙爲遼遠、當此之秋朝野一致整備堅忍持久之體勢、凡百策劃擧國家總力、向達成事件目的集中、以盡忠報國之一念、排除萬難、奉答叡慮、此本大臣向全國民所希望者云云、

掃蕩晉南殘敵

【石家莊七日電】於○○方面深入敵地攻擊取以攻勢之日軍、六日已開始掃蕩共前哨線山西南部之殘敵、目下於各處、與敗軍交戰、拾遇擊交作、據勸山西南部山岳、

七七事變紀念日 滬炸彈案十餘起

【上海七日電】日華事變一週年七月七日晨、國府暴力團之上海市內暴動計畫、於全市十餘處、發生流血手榴彈案、

一、上午六時五分、於共同租界水濟公園接近之棧橋、投以手榴彈、又向橫濱正金銀行正面投彈、砰然炸裂、炸死行路之華人一人、工部局警官與日憲兵隊、當即於該處附近、佈下非常警戒網、並拘捕持有炸彈之貨物汽車司機、最重審詢、

一、上午五時半、日華紡紗[illegible]進門、亦投以手榴彈、當時炸裂、幸未傷人、

一、同時刻、內外棉本社、亦投手榴彈一枚、炸傷一人、

一、上午六時半許、內外棉勤務之白井安二郎氏、正在東京路附近通行中、竟被由後方以手槍擊中頭部而殞命、

一、上午六時許、有對四川路旁日陸戰隊步哨投以手榴彈者、幸未炸裂、犯人當場被捕、

一、介斯菲爾德茅三工堪絹絲部正門、亦於同時刻投以强力之手榴彈兩枚、砰然炸裂、幸未傷人、

一、上午五時半、內外棉第五工場係員某納幸三郎氏、正騎腳踏車在會賓舞廳通行中、竟被手槍亂射、頭部及腹部共中六槍、當時殞命、

一、上午六時許、有對四行倉庫前方日軍步哨投手榴彈三枚之暴徒、日步哨當場射殺、犯人[illegible]

一、上午五時五十五分、在北站古河電氣公司後門、投手榴彈二枚、幸未傷人、

一、閘北寶山路附近、於上午六時許、亦投以手榴彈、[illegible]損失、

一、上午六時許、南京路附近、有撒佈抗日宣傳單者、

昨日値聖戰一週年 首都紀念行事

參拜神社忠靈塔祈願武運長久

【新京專電】中國事變一周年紀念之七月七日、國都新京、天空無雲、於上午六時、國務院及政府各機關官吏一齊參拜忠靈塔、對此次事變戰歿將士英靈、默禱一分鐘、同九時、國防婦人會員以各分會旗爲先頭參拜忠靈塔後、在日滿軍人會舘、聽關東軍永井中佐講演、以深時局認識、又新京神社院內、由市公署主辦、同九時半、市公署、協和會、滿鐵支社等關係各機關代表者齊集社前、祈願皇軍將士之必勝及武運長久、同十一時五十分、植田軍司令官以下司令部全職員、在京各陸軍部隊、滿洲國軍各部隊、參拜忠靈塔、默禱一分鐘、並祈願皇軍武運長久、又協和會各分會、在鄉軍人分會、市內中小學校學生、及一般市民、亦齊集忠靈塔前、祈願皇軍武運長久、又新京陸軍病院傷病兵、亦於中午在病床正襟危坐、對護國英靈默禱一分鐘云、

功崇教化 近藤氏捐欵十萬 設興亞育英會

救助小學畢業生升中學

【新京專電】在這金融奇緊的時候、滿洲國的一位官吏、爲了小學畢業生升學、投金十萬圓、這眞是一椿事變下的育英佳話、這佳話的主人公、是產業部計劃科長近藤安吉氏、他是遵其先考近藤勝之助氏的遺志而這樣辦的、勝之助翁在生前時、在中等教育上、很爲關心對於修了義務教育進至中等教育的兒童、常常太息沒有育英事業、所以在三年前逝世的時候、從私財中提出來十萬圓作爲這方面的育英事業、於是就遺言而眠了、安吉氏爲了實現先考的遺志、關於這十萬圓的使用方法、會諮詢知己前文部次官武部欽一氏和東京鋼材會社的董事藤村盡氏、最近有了端倪、規定拿這十萬圓作基金、設立財團法人興亞育英會、對於因家庭關係升學困難的優秀小學生、無條件的給與學費的全額、好養成人才、目下近藤氏已經呈請文部省首局鑑核、一俟批准、就在東京世田谷區喜多見町二千一百三十七番地設事務所、開始辦理事業、

近藤氏談話

六日、記者到新京興亞街四〇六號近藤氏府上去訪問近藤氏時、他對記者說、

我看到了現在內地各地方設立的育英機關、完全都是對照着高等教育、中等教育方面的育英、幾乎沒有多少、亡父雖然不是教育偏重論者的人、但他老人家却說『一個人祗是小學教育畢業、能具有什麼才能呢？還不能看得出來、必能中等教育畢業、方能明白他的素質呢、』呵、人受了中等教育以後、更在和素質併行的方面、勉勵向學、便是這事業所要築成的、現在、正是高叫國民人材總動員的時候、就在這意味上而產生、倘如能爲國家有所造福、死後也添對得住了父親、

我國訪歐使節團 月末自京啓程

【新京專電】滿洲國訪歐使節團一行完七月廿一日自新京乘亞細亞車首途、一行抵至拿玻里之日程如左、

七月卅一日午後二時十分自新京發、

八月廿日乘熱河丸自大連港啓航

八月廿四日入門司港上陸

八月廿六日乘照國丸自橫濱港啓航

九月六日入拿玻里港

訪歐使節團 隨員決定

【又電】滿洲國訪歐使節團隨員、會經政府當局詮衡、於七日決定如左、

經濟部秘書官 淺井源治郎

外務局事務官 影山芳雄

協和會職員 山田清一

滿洲國通信社記者 友松敏夫

滿洲映畫協會技師 早川一郎

蘭乘儀

任修好使節團隨員（各同）

寫眞說明 （上）中國事變紀念日在新京忠靈塔前參拜之在京各部隊 （下）昨日張國務總理大臣舉行默禱時情形

國立中央博物館 準備設立中

滿洲國政府、爲助成產業文化計、會計劃設立國立博物館、結果、決定將昨年十二月滿洲行政權移讓以來歸總裁室直屬之奉天教育研究所移讓於滿方、以該研究所爲母體、新設國立中央博物館、已於五月一日將教育研究所保管圖書標本、機械、器具等一切接收完訖、七月一日正式公布、新以教育研究所爲國立中央博物舘籌備處、作設立博物舘之具體準備、該籌備處、即着手整理圖書、標本、器材等、定十一月初向新京移轉、政府當局之方針、大體爲五年計畫、以該籌備處爲母體、建設一大綜合博物舘、歸民生部管下、由日本內地招聘各界權威者、舘內組織大體分陳列、研究兩室、陳列室以便利工業重工業資料[illegible]保爲主之各種機材並一般產業關係標本等、以各種機械之操作法及生產物發現方法等、[illegible]合諸一般觀業、研究室側重滿洲特有之動植物化石、礦物、人類、人種、考古等、與[illegible]國博物舘亦取密切連絡、[illegible]從事互相鑽研、該計畫實現時、不僅國內產業文化發展、且廣[illegible]地人類文化亦有多大貢獻云、

同業公會聯合會 近日將在奉設立

關於設置在奉日滿各種同業公會並同業公會聯合會、以商工會爲中心、銳意準備中、着手之初、以制定同業公會規約書爲急務、收集各種同公會、規約書、開始研究、近倏體據滿日如一根本精神之各種同業公會統合成立、爲統制機關之同業公會聯合會即可誕生云、

地籍員養成所 第六期生入所式

【新京專電】地籍整理局地籍員養成所第六期新生日系八十六名、滿系五十六名、共入所式已於六日午前十時在該所舉行、該第六期生、於講習期間六月中、受地籍整理事業之應修學術訓練、然後編入各地之地籍整理局云、

梅輯線貨車 增爲二往復

因治安恢復、交通網發達、往年頗不安定之東邊道一帶、今產業及文化均大見發達、因之對該方面物質之輸送、亦呈逐日增加之趨勢、鐵道總局鑒於該情勢、決將從來一往復之梅輯線貨物列車、自五日起更添一往復共爲二往復、以期輻輳之貨物輸送萬全云、

滿洲日日增添 取締役二名

【大連專電】滿洲日日新聞社七日正午開臨時總會、變更定欵之一部、增添取締役二名、[illegible]五二氏（大同學院[illegible]）及芝田研三氏（滿鐵調查部調查役）被選任爲取締役云

勞協對同業職員 說明勞働登錄法

勞工協會奉天支部、値此次實施勞働登錄法、自十一日午后一時、招集奉天各同業公會職員、予以說明、以期全体對登錄實施協力而便徹底云、

駐外蒙蘇聯特務機關主任 又復逃入我國

蘇聯在外蒙種種暴狀完全暴露

【新京專電】劉西可夫大將及弗侖多少佐之逃入滿洲國使莫斯科幹部極端驚愕、正講求種種對策中不意駐外蒙古蘇聯特務機關滿洲工作班主任王文吉、六日又由蘇聯淸黨工作之下、逃至海拉爾、據王文吉談、最近外蒙古之諸情形如左、

一、外蒙方面之淸黨工作、其殘酷逾乎第三國人之想像、全外蒙有十二名、愛國長官（省長而有十一名於今春因反革命分子而被逮捕下獄、在烏蘭巴特爾刑塲槍決、又外蒙古有十一名師團長、亦被加以與杜洛茨基黨有聯絡之罪、與有不穩先兆之喇嘛僧全部同遭處刑、

一、外蒙軍、在蘇聯派遣之特務機關員及教官監督之下、完全由蘇聯側把握、外蒙古除蒙古軍之外、有蘇聯急派之機械科部隊多數常駐、此爲蘇聯不信外蒙軍之証據、專警戒而駐屯者也、

一、行政文化面、十二名愛國團長官有十一名被槍決、因此狀態、致皆混亂已極、住民常陷於政治不安、且苦於物價騰貴、外蒙之居民、對滿洲國之王道政治、均非常憧憬焉、

政府對鴉片癮者 再從事徹底撲滅

【新京專電】滿洲國政府及協和會、對于斷禁滿洲國人鴉片、會樹種種對策、邁進撲滅癮者、而最近政府高官及地方官吏間、仍有愛好鴉片者、其於背負非常時滿洲國、實極遺憾、因此決更徹底從事第二段之撲滅鴉片吸煙者云、

協和會 奉天省聯議會 定期舉行

協和會奉天省聯合協議會、定自十七日起、以四日間、在奉天舉行、議長內定爲王省公署分會長、副議長爲皆川奉天市淀木會分會長、省本部諸問事項如下、

一、在戰時體制下之協和會特取協助重要國策奉公之具體方策、

以外尚有十二項、及提出議案七十四案、均當決定、其主要者如左、

一、要望不使日系官吏短期調動案、

一、牲畜稅撤廢案、

一、改善教員之待遇案、

一、特產品並工業生產品輸出增進策案、

一、促進產業法規發令案、

一、要望大豆國營檢查費減免案、

一、要望在鐵路、國道並警備道路、兩側之高幹植物栽培禁止令撤廢並緩和案

一、要望郵票及收入印花品質改善案、

宋教化部長一行 在京歷訪各方面

【新京專電】新民會訪滿使節敎化部長宋介氏一行、於六日午後一時至三時、先後歷訪民生部、大同學院、與建國大學、作普通拜會、下午四時、見學南嶺建國廟等奉公團之工作狀態、時宋代表吐露『接近滿洲國建設之精神矣』之感激語、既畢、遂返旅寓、宋氏並於七時半至五十分之間、假新京放送局、向全滿三千萬民衆致來滿之辭、聞一行定於七日午前八時自新京乘鳩號車赴安東云、

日農民聯盟所派 北滿視察團入京

【新京專電】以東方會代議士木村武雄氏爲且長之日本農民聯盟北淸移民地視察團卅名、上月廿二日於北鮮航路視察由淸津入滿自第一次迄第七次各移民地及青少年義勇團等、七日入京、滯在二日、視察奉天、大連、而返內地云、

新民學院訪滿使節一行 完成使命自京赴安東

【新京專電】新民學院訪滿使節宋介氏等一行、已將正式訪問協和會之重大使命完成、於七月午前八時自新京驛出發赴安東云、

修正之件公布 滿洲映畫協會法

【新京專訊】關於滿洲映畫協會法中修正之件、以本日公布如下、

株式會社滿洲映畫協會法第九條中『理事三人』、改爲『理事四人』、

附則

本法自公布日施行、

△理由書 玆增加擔當製作部門之理事（常務理事）一人、以謀機構之充實用特提出本修正案也、

市教育當局着手新設 優級國民學校三處

奉天市教育當局、基於教育整備六年計劃、實施新學制、除分全体學校爲國民學校及國民優級學校外、併於昨秋、於決定實施新學制同時、着手補修大東區國民及國民優級學校並東關國民及國民優級學校並增築里仁國民學校、除大加擴張外、併在小北邊門外四馬路舊電燈廠址、新築校舍、均於本月以內可告竣工、是以頗堪期望之城北男子、城東男子、城東女子等三優級國民學校、於二學期始業月之八月四日、可以開設、關於此事、市當局案已經決定、且提出與昨日（六日）午后一時在一心國民學校舉行之第四次校長會議、有所協議、日內轉呈省署當局、

紙節約運動 協會京市署分會

【新京專電】當中國事變一周年、協和會首都本部、使各分會實施各種紀念行事、故新京特別本公署分會爲事變下資源擁護之一運動、乃以七月七日、進行紙節約運動、於各官廳銀行會社、商店一般家庭等誘行、五日已向各方面發出勸勵書、

省署派員視察 各縣街村

奉天省公署、爲謀各縣街村政之發展、與實際施政之刷新除在省垣開地方職員講習所、以資根本訓練外、茲爲明瞭最近情形、以便研究改善、自本月初起、由省署官房地系科全體動員之下、分赴省內各縣街村、從事考核視察中、共第一組視察班、已於昨日歸奉、第二組目下亦準備中、預定於本月十一日由奉出發云、

古川奉鐵局長歸奉

古川奉天鐵道局長、于七日午前七時四十七分、乘列車歸奉、

華安 安平 永寧 保險公司緊要啓事

啓者敝公司等現以營業不佳無意進行決自七月一日起實行收束所有承保全滿未滿到期各保險單概由「哈爾濱太平保險公司」（哈爾濱八站南馬路五十五號）擔負全責[illegible]在此時期遇有接洽事件請[illegible]「太平公司」辦理恐未週知合亟登報聲明此啓

太平保險公司啓事

啓者敝公司已於六月卅日以前依法呈請許可並在法院登記在案惟以「安平」「華安」「永寧」三公司於七月一日起停止營業所有該公司等承保全滿生意在本年七月一日起至明年六月卅日止其間未經到期各保險單概由敝公司擔負全責恐未週知合亟通告此啓

吉林省扶餘縣佈告

關於調製土地臺賬仰各土地所有權者遵期申報之件

爲佈告事前奉財民蒙政部訓令第五八、八二、一三一號『關於爲規定地稅蒙租地捐徵收制度整備一案』業經本署印製土地申告書發交各街村公所及保事務所轉飭住居縣內各地主携帶關係證件（地照契紙租票等）赴各該街村公所及保事務所按其所有土地切實申告限由康德五年五月二十日起至康德五年七月十五日止爲土地所有權者申告期間至籍隸縣外之地主亦應趕速遵限申告其有玩忽並不遵限申告者即認爲係自甘放棄所有權將來必招來不良之結果當將其土地暫行收歸縣署管理事關產權切勿自悞合亟佈告仰即一體週知此佈

康德五年五月十五日

扶餘縣長 張承露

圖章丟失聲明作廢

啓者敝店皮質亞元形圖章一枚係奉天鐘樓南德聚興皮箱舖字樣於六月二十八日赴銀行辦事不愼丟失除另換新圖章外嗣後該圖章勿論落何人之手發生何故槪作無效恐未週知特此聲明

奉天市鐘樓南大街路東門牌七八

德聚興箱鞄店 靖子斌啓

失照聲明作廢

敝人土地坐落長嶺縣第三區桑家糖房荒地壹百九十六晌九畝東至王姓西至胡姓南北至呂姓領有淸字一萬一千八百二十二號執票一張因康德元年四月廿日被火焚燬除呈請長嶺縣公署補發外特此聲明作廢

于振湖啓

股票遺失聲明作廢

敝人所有前華北機器廠股票六紙計六股於事變時遺失除在本公司聲明外特此登報聲明無論落於何人之手概作無效

王仲樵啓

遺失滙票聲明作廢廣告

逕啓者敝號於五年六月廿日在吉林中國銀行購得吉字第二八九〇號滙票壹紙付欵地瀋陽中國銀行計國幣貳千貳百五拾四元七角正今因遺失除已向該行照章掛失止付外特此再登報明該滙票無論落於何人之手概行作廢

奉天日站千代田通十七番

福增湧啓

募集日滿人事務員

一、投考資格 年齡十七歲以上廿五歲以下且有下開之相當資格者

（一）畢業於中等學校以上之學校或認爲有同等以上之學力者（二）關於郵政學術及實務已經修得者（三）對於郵政業務具有三年以上之經驗者

二、採用人數 日人約拾名 滿人約在三十名

三、試驗 筆記與人物考查二項、筆記、試驗依中等學校畢業程度施行下開各科

1國語 2數學 3地理（滿洲、日本、支那）4作文 5常識

四、試驗日期及地點 七月十五、十六、十七日三日間每日由午前九時起關於地點以受驗票通知之

五、提出志願手續 投考志願者、須提出履歷書、照片、身体檢查書（但限官立醫院）學校畢業證書抄錄或畢業証明書除以上書類之外日系方面須有戶籍謄本及身元證明書滿系方面須有官公署證明之居住証及家族財產証明書將以上各種書類備齊於七月十二日以前提出或送交奉天郵政管理局庶務課人事股（郵送）時節希於封皮書以紅色『事務員志願書在中』

尚履歷書中之現住所欄須確實詳書以便通知之便利而無遺憾

六、其他 其他一切詳細事項請向奉天郵政管理局庶務課人事股（電話二一二七一一番）詢問可也

奉天郵政管理局

出兌[illegible]

[illegible]

出兌人王[illegible] 接收人[illegible]

失照作廢

敝有坐落二區青勾子淸字執照第二一五〇八號執照一張計地五晌因匪亂遺失此項失照無論落於誰手概作無效除請縣署補發外特此登報聲明

濱江延壽縣第三區世昌甲 劉永啓

永和成 王永清 關肇周 啓事

啓者敝人在奉天市南市場南五經路於本年四月間開設鐵工廠一處經友人介紹委劉承兆爲執事人自伊到柜後即大行吞摟種種劣行不可勝數現已携欵潛逃自登報日起嗣後無論發生何事敝號概不負責

失戳聲明

查敝人次章水晶印方形篆字文曰齊聖言印從未使用不知何時丟失自應聲明作廢除報警署備案外特此聲明

三江省勃利縣街 齊述作謹啓

聘請律師重要聲明

啓者本號於康德五年七月四日聘請日本法學士江崎保夾大律師爲常年法律顧問嗣後關於本號財產權利及法律行爲完全委任該大律師代爲保障辦理恐未週知特此聲明

康德五年七月四日

奉天城內干石橋胡同一八

右經理人 義昶號 張子威

啓者本律師於康德五年七月四日經奉天城內干石橋胡同義昶號經理張子威聘爲常年法律顧問由聘任之後倘有侵害該義昶號經理張子威名譽信用及財產上一切權利並法律行爲本律師完全保障恐未週知特此聲明

康德五年七月四日

法學士 辯護士 律師 江崎保夾

感謝 瀋陽縣施療班第七診療所

緣鄙人生有小女玉芝年七歲於四月間忽患痘疹數日後轉變急性肺炎延醫調治未見功効很覺危險鄙人正焦愁之際有本村人告知該所陶桂賢醫師頗有經驗遂急赴財落堡延請往診及至舍下經該醫師加意診視始用救急藥針及內服藥往診十餘次於二星期後完好如初鄙人無以爲報謹登數字聊表謝忱

感謝人瀋北七區九里溝子村 於煥文

聲明不負証明人責任

康德五年六月廿七日盛京時報第一〇一四六號發現於裁定欄內之聲明人林王靜芝被聲明人林樹藝準禁治產事件之証明內有林樹荐証知已故林香山原係兩份家庭林樹藝在岫岩林樹荐住騾東距離遼遠永無來往關於林樹藝之行爲一概不知余決不予以証明倘日後發生任何事故概不負責特此聲明

聲明人 林韓澈桐 林樹荐 啓

裕東機製麵粉股份有限公司公告

爲公告事因本公司康德五年四月一日股東常會違返業經登記董事任期三年之章程於二年屆滿改選之決議董事張有權張忠訴請求取銷決議及決議無效之確認之訴又按第一零四條第三項載有訴之提起者會社須速公告其旨之規定早應公告乃逕選出董事九人對於株主總會議事錄資產負債表董事及監察人之姓名及住所等應行登記之事怠爲登記有訴之提起者會社須速公告其旨亦怠爲公告董事張有權張忠琰因其怠爲董事職務乃遵照會社法第一百三十條聲請假處分停止都君保等職務之執行並選任董事職務代行人於五年五月二十五日奉牡丹江地方法院康德五年第三號假處分裁定都君保王子仁李國章關瑞東興富劉紹原李國琳朱義盛張芳洲等董事九名在本案判決確定以前停止其董事之職務共所掌管公司之簿冊印信財及其他一切職務於本裁定送達之同時移交於董事職務代行人何景文王金順張孫綏等三人接收除遵照會社法第一百三十條在法院登記外特此公告如以上謹具

董事職務代行人（何景文）（王金順）（張孫綏）（全所）（監察人）（關金泉）（宮文盛）（李玉林）（殿）

裕東機製麵粉股份有限公司

康德五年五月三十日寧安縣城東江沿北岸一號

雙美人牌
クラブ牙膏

何故您用雙美人牌牙膏即其氣味爽暢撲滅細菌去垢擦白而不傷齒質之効他種任何牙膏末有可比之原故也

大阪・中山太陽堂・奉天

介紹奉天著名醫院

新井醫院　內科、性病科 產科、婦人科　入院隨意　奉天 琴平町四番地　電話(三)五三七三番

牧醫院　產科婦人科　入院應需 派出產婆　奉天 紅梅町九番地　電話(三)四五五六番

岩竹醫院　花柳病、肛門病 皮膚病、一般外科X光線診療科　入院隨意　醫學博士 岩竹博　奉天 八幡町四　電話(三)三八七七番

空閑醫院　產婦人科　入院隨意 派出產婆　醫學博士 空閑重秋　奉天藤浪町十六滿鐵消費組合裡　電話(三)六一四〇番

加藤病院　內臟外科、一般外科X光線科　醫學博士 加藤守吉　外科　【入院應需】　奉天 稻葉町八番地　電話(三)三六八七番

眼科 高尾醫院　診療時間 午前九時起 午後九時止　入院隨意　奉天 青葉町一番地　電話(三)四二五七番

永松醫院　耳鼻、咽喉科　入院隨意　醫學士 永松秀雄　奉天 醫科大學正門前　電話(三)二三三三番

中島醫院　齒科　齒科　奉天 住吉町六番地　電話(三)三八一番

西田病院　產科 婦人科　派出產婆 入院隨時　院長醫學博士西田謙一　奉天 琴平町十一　電話(三)三一〇九番

松岡醫院　內科 外科 眼科　診療午前八時 后八時　嗎啡鴉片中毒 入院治療應需　奉天十間房 金城館橫大街　電話二 三四二五番

岩切醫院　皮膚科 花柳病科　隨意 住院　醫學博士 岩切友志　奉天浪速通三四番地　電話(二)二七八五番

齒科 西田醫院　奉天商埠地十一緯路 南市場警察署東一丁

齋藤醫院　外科、性病科、內科、小兒科、　入院隨意　奉天 稻葉町三番地　電話(三)二七一七番

稻森醫院　小兒科專門 X光線科　小兒科　醫學博士 稻森誠一　奉天 藤浪町七番地　電話(三)五八四八番

龜山醫院　產科 婦人科　隨意住院 派出產婆　產婦人科　醫學博士 龜山正雄　奉天琴平町十五番地(大廟前)　電話(三)三七五七 (三)五三五番

堀江醫院　齒科專門　齒科　奉天 琴平町五　電話(三)七五七四番

介紹 **新出版各書**

養雞心得 實價三角五分郵費二分
最新養雞法 實價五角五分郵費二分
最新小說西風 實價三角分郵費二分
冰心短篇小說集 實價五角五分郵費四分

書業無多購請從速 零售無折批發另議

奉天小北門裡 商務印書館謹白

瀋陽中國銀行

存款	匯款	放款	其他業務
定期 活期 存款利息優厚手續其他捷簡	電匯票 匯信匯 國內外各埠均可通匯	抵押放款貼現放款	進出口押匯代理收付事項

城內行電話號碼 四、二〇三一(五) 四、二六一七 四、三三五三 營業專用

南滿站辦事處電話號碼 三、四四一八(二) 三、四四一〇

OMNIN COMET
オムニン コメット

謹告友邦滿洲國 各位醫家

較從來輸入之歐洲製品優越 非特異性的免疫劑出世

翁睦寧 扣美透

東洋同種製藥之始祖

特長

一、効果 在應用範圍上較歐洲製品或他種類似品、絕對優越
一、副作用 絕無
一、價格 至廉
一、配送 在滿洲國各地藥房均有出售 萬一貨售淨時、於數日內、即可直接從本社送品

滿洲醫科大學附屬病院 滿鐵各病院 公私病醫院 均賜採用之榮

適應症 流感肺炎 其他
為各科權威之本劑、對於實驗報告、已達數千。關於之熱性至熱性。傳染性。化膿性諸病及結核病等疾。有效無害

包裝價格
一〇〇……五管裝……一、六五
〃……一〇管裝……三、二〇
〃……五〇管裝……一五、〇〇
〃……一〇〇管裝……二七、〇〇

贈送詳細說明實驗書

製造發賣處 株式會社 黑田藥品商會
本社 大阪市東區今橋二丁目
支店 東京市日本橋區本町三丁目

代理 商標 發明 意匠 關於會社一切組織程序

事務所新京東五條通三番地(取引所南對門) 電話三一五七七二番

前實業部商標局囑託 勅六位 景霽章 辨理士 **中根齋**

奉天辦公處 商埠地四經路二五寶隆洋行電話二―二九八八 小西關大什字街西三益洋行電話二―二七三七

機會難逢

・青年求職的新捷徑 失業的商人們失學的青年們前途放無限之曙光

營口**美術照像院**招募**練習員** 廣告

三個月保險學成(不成退費)馬上保有自己開業之能力 並代爲介紹職業【眞是千載難逢之良機幸勿錯過】 詳章函索附郵票兩個二分(院址營口火神廟前街) 優等技師數名待聘

敬送

遺〇早〇(盛)健忘不孕腎虧腦弱 古宮秘方

並贈 **治瘋骨痛驗方** 照方配服能使精關强固思想靈敏容顏美潤神效驚人治愈千萬莫不稱奇皆有來函證明各界欲索者請函索即寄 上海法界白爾部路太和里五十三號 中國腎腦病院 七月

胃腸病新藥

阿配精 (アペチン) 藥片

健胃 理腸 消化 導便

本劑由純良酵母而成、內含多量維他命乙及極易消化之蛋白質・脂肪・糖原・蛋黃素鈣・鐵等諸種重要成分、能促進胃腸之運動機能並消化液之分泌、有健胃理腸・增進食慾・輔助消化・暢利便通諸種效果、並直接或間接增進營養及自然治癒作用、故用於肺癆等慢性病人之食慾不振及消化不良、尤見適宜。

(詳細仿單函索即寄)

各大藥房 均有經售

【主治】
消化不良 食慾不振 常習便秘 便通不整 脚氣・貧血 營養失調 乳兒綠便 虛弱兒童 病後衰弱 腸內異常醱酵 小兒消化不良

(包裝) 小瓶 250片 中瓶 600片 大瓶 1000片

株式會社 武田長兵衞商店
發行 日本大阪市東區道修町
支店 奉天市春日町十三番地

神皋雜俎

福昭創業紀

(335)

（儒丐著）‖楊柴畫‖

第三十一回　失地喪師承疇屈節　盜鈴掩耳明帝議和

不過他們不得不心存徼倖。以爲錦州尚未陷落。如能東西夾擊。也許恢復松山城。所以在三月裡（崇德七年）總兵吳三桂、白廣恩、王樸等。不時來犯大清營。但是他們的人馬。自寧遠而來。僅能及於連山。至遠也不能過塔山。時在杏山駐防者。又爲武英郡王阿濟格之勁旅。屢屢擊敗三桂等援兵。而錦州呢。不但未得援救。反倒被圍得益發緊迫了。加以援絕糧盡。城內饑民相食。總兵祖大壽。戰守計窮。狼狽萬分。如果松山不下。總督洪承疇猶在圍城中。也許使他希望不絕。多挨些日。現在明知松山不守。承疇被擒。久困失援的錦州。如再不降。城內兵民。必至全行餓死。好在祖大成由松山被太宗釋還錦州。足見太宗對於祖氏一家。恩義有加。眷顧未已。出降之後。萬不至有何危險。本來他在大凌河業已降過一次了。明之國恩。雖不可負。太宗的恩情。尤爲可懷。想到這里。爲救闔城生靈。乃率部下官佐。出城詣鄭親王濟爾哈朗營乞降。鄭親王等見大壽已降。一面派兵進城駐守。一面專摺入奏。其略曰。

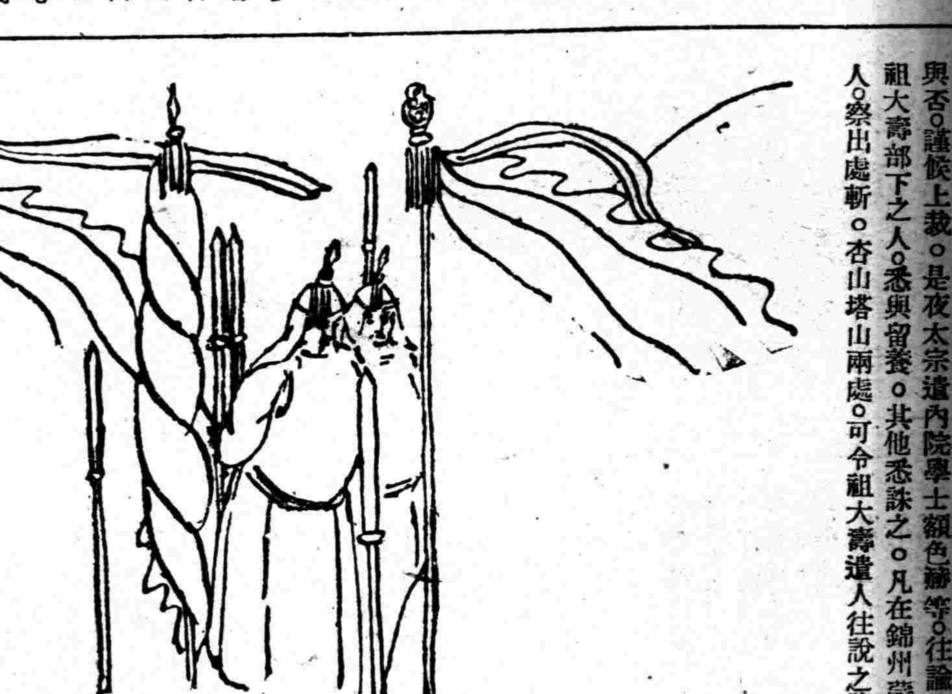

大壽降後。即日率兵入城。登於城上。守護城門。諸王議取寧遠之策。曾謂當乘大壽妻子尚未撤回。祖兵與三桂尚未更替之時。亟行前往。議遂定。至錦州城內。兵約七千人。與祖大壽同心歸順之官屬兵丁。悉留養之。其餘或誅與否。謹候上裁。是夜太宗遣內院學士額色赫等往諭曰。祖大壽部下之人。悉與留養。其他悉誅之。凡在錦州蒙古人。察出處斬。杏山塔山兩處。可令祖大壽遣人往說之降。幷令祖大壽所屬有父母兄弟之人極誠實者。前往寧遠。俟其有回信。可即奏明。其武英郡王之軍。可於塔山西連山大路。嚴行堵截。一至海邊。一至山下立營。松山所獲祖大樂、祖大成等。可帶往錦州與伊妻子完聚。令與祖大壽同處。惟祖大名先曾有旨誅之。若未正法。從寬宥釋。亦令依於大壽處。爾等可速往宣諭。恐大壽屬下之人。有誤被誅戮者。此論於夜中發出。齎往之人。當然也是星夜馳往。於此也可見太宗對於祖氏。是怎的恩待了。原先太宗已降明令。關於松杏錦州三城明兵。屢行突圍。久久不降。故定十六歲以上。擒獲即誅。現在錦州既降。若概行嚴法。未免刻酷。所以令諸王大臣。分別留養。或誅除之。大別可分三等。最先宜行留養者。自不外大壽部屬。次則舊屬關外之遼東兵。亦須留養改編。因而兩方雖爲敵人。而接觸年久。彼此皆有好感。情性習慣。亦甚相投。自不能一概誅卻。惟獨蒙古人。寄跡明軍中。不早降附。視利益爲轉移。力屈而降。非出誠心。在太宗至爲厭惡。故在誅殺之列。還有各鎮赴援之兵。乃是由明方各省調來者。言語殊異。性情不同。與清兵絕無因緣。而仇抗之心。亦最濃厚。雖勸令投降。久必生變。難於留養。亦不得不誅。所以太宗復於壬午日遣筆帖式賽古禮等往論祖大壽及諸王曰。因爾相持日久不下。欲盡加誅。不留一人。朕深加憫念。如將錦州兵民盡行誅戮。將何以招携懷遠。俾大軍一至。各來歸順乎。因悉將爾部留養。

美的標準

（趙仲穎）

『美』與『不美』的標準。歷來雖不明說。總結不過三種而已。（一）是直接說到物的本身。（二）是說到與物有關的東西如自然天才理想等等。（三）是說到物在我們身上所有的影響。

根據以這三種標準。可將對於『美』的已有界說。分爲三大類別。十六個條目。

（一）物的本身。
凡有『美』的單純性質者都美
凡有特殊『方式』者都美。

（二）物與其他的關係。
凡模仿『自然』者都美。
凡善利用『資料』者都美。
凡屬『天才』作品都美。
凡啓示『眞理』『大自然的精神』『理想』『普遍性』『型類』者都美。
凡生『幻象』者都美。
凡有好的『社會影響』者都美
凡『表現』者都美。

（三）物與人的影響。
凡給『愉快』者都美。
凡激動『情感』者都美。
凡促進『殊特』情感者都美。
凡有『投射』作用者都美。
凡提高『生力』者都美。
凡使我們接近偉大『人格』者都美。
凡使我們態度『中和』者都美

—八三一寫於義縣

日語發微

（廿五）（乃欣）

字母皆一字一音。呼如漢字入聲。而輕呼爲平上去三聲。（顧炎武曰。詩三百篇中。入與平上去爲韻者。什之三。入聲可轉爲三聲也。故入聲聲之閏也。猶五音之有變宮變徵而爲七也。元周德淸中原音韻。併作三聲。）不然。則引餘聲。凡音不相合則生義。義生而後有字。故音韻謂之字母。字藏義而音隨之。字之所主在義。音乃末也。故曰目根多功德。耳根鮮功德。是以譯書翻譯。轉注假借無一定之文字。今所譯雖去餘聲。用半音。竟非自然之音。七音五聲。輕重淸濁。皆在彷彿之間。而諧之全在喉唇舌齒之轉捩耳。（焦氏筆乘曰。熊朋來曰。漢字有有聲無字者。番字則皆諧聲矣。）古譯所通用頗廣。今取國讀與唐音相近者對譯。欲彼此易通曉也。因命曰通。附以諸書所載譯語。曰古讀。（國書所通用。蓋舊事紀。古事紀。日本書紀。萬葉集諸書。所用譯語。轉註頗廣。）其間採擇。殆可通者備考覽。曰譜（白石先生東音譜所載。杭泉漳福各州音。乃長崎市舶務。各州都通事所塡）曰史（書史會要所載。陶九成從本邦僧克全字大用者所錄）。曰海（音韻字海所載。劉孔當遇琉球通事所傳）。曰制（全淵兵制）。曰錄（中山傳信錄）曰得（隨類得僧古谿著）每字發四聲。副以唐音。以便幼學之採擇云。

明倫詩社來稿

羽扇

（杜仁久）

象牙飾就太矜情。翩翼排連減不成。持去自知翎扇便。搖來猶覺羽毛輕。塗修捧日丹心貢。諸葛臨風暑氣清。更有顧榮善兵法。一揮頓使叛軍驚。

葵扇

竹樓高聳受南風。不用蒲葵却暑功。辭祿介推貧可樂。謀生何植製尤工。芭蕉作就情能類。竹篠編成用亦同。安得殷端逢謝傳。積存售罄客囊充。

摺扇

蒲葵羽翮與羅紈。入手輕搖總一般。大扇提攜南國共。七輪運動北窗寒。逐螢飛去庭階敞。撲蝶回旋院宇寬。若使仁風能遠被。奉揚到處萬民歡。

畫局

六角添書值百錢。八言叶韻句迴旋。雀蟬畫就奇兼巧。山水圖成斷復連。煊染齊紈著色相。描摹秦女入雲烟。籤頭繪事人爭做。多少宗工世共傳。

漢碑彙考

（二）（楊宗億）

▲漢中郎殘石

中郎殘石。高九尺五分。廣一尺六寸。隸書十一行。每行七字。字徑一寸。道光十四年自鄒縣石牆村得之。十八年移置孟子廟致嚴堂。

中郎殘石。十一行迷離過半矣。可識者三十字。第十行中有中郎二字故名。又以是刻出自石牆村。故又名石牆村刻石。

▲嵩山太室石闕後銘

嵩山太室石闕後銘。立于漢安帝延光四年三月。闕文四十六行。有直界紋。缺剝已甚。每行字數大約十字九字之間。字徑七八分。較開母廟石闕銘字狹而長。隸篆參體也。

石闕後銘。爲清代顧王畏。牛四家所未錄。翁覃溪閣學撰兩漢金石記。始得其楊本。謂剝泐已甚。纔辨四十七字之。今以精拓本驗之得六十餘字。

詩與貨情

（致彥）

詩是表達情緒的工具。所以較一切的文學作品高。原故是他可以用簡短的幾行字表現出深長的情意來。詩有美麗的外形同時也有使人回戀的甜味。詩是好聽 無聲的音樂。同時也是美麗無色的圖畫。

有人能因了失戀或心志而歌詠出動人的詩。但是沒有因失去貴重的寶石或黃金而寫出詩來。若是有。也只不過對失物懷念和惋惜。這仍然由於情感的波動。所以詩是表達情緒的好工具。詩是爲年經人所佔有。年青人的情緒最易燃着。所以詩也是有情感人的。如果一首詩給了解的人讀了他一定有感覺。悲傷或是歡愉。但是你給一個不懂詩。沒有情感的人讀了。他會毫無興趣。也不知道讀的是什麼。一首愉快的詩結心地悽切的人來讀。他是覺得討厭的。頹喪的詩同時也是使心境歡樂的人所厭惡。悲哀的人寫的詩句。一定是帶着悲哀的情調。快樂的人。定然也有快樂的抒情流露。一個人在自已的詩內。是永遠不會說謊的。否則就是作出來。也是很勉强。

最近有許多青年人都走向詩的現實方向去。那是對的。因爲過去有許多的詩。太空洞得玄妙了。詩本來是現實的。但亦當隨着主觀的情感而加以想象。以往的詩人是常取材於各人的吟詠。帶着一種傲慢。不願走出社會。於是他們的作品便只關於風花雪月。詩的取材是要從多方面找尋。寫某種的詩也必須有那種的精緒。不管你自己是否有那種經驗。至少要把自身的想象和在那種生活的環境裡。再寫出你的情感。我是厭惡有很多的詩。只是些單純的口號。和些不關痛癢的呼聲。他們誤解了所謂『詩的內容』。只以爲有『愛』『火』便是內容。技巧即不講究。甚至連作詩應有的情緒也一點也沒有。

詩是抒情的東西。凡是一首詩要有使人回味。感覺和深刻的印象。所以在寫詩以前。必須先有濃熱的情緒。否則便無異於沒有靈魂的屍骨。

夏的朝暮

（上）（瑞之）

酷熱蒸人的天候。隨着空氣散佈在各個空間角落裡。好幾天沒下雨。已乾燥苦悶到極點了。轉成輪形的電扇。實施了牠的能力。『嘶嘶嘶……嘶嘶嘶』的叫個不住。人們也都動搖起他們的紙扇。街上走着的人。露出了十分不耐煩的神氣。有的不歇的用手帕拭着臉上額的汗珠。窗外十幾盆花兒。已晒得毫無生氣了。院子裡顯得非常寥寂。

看吧。那都市牆隅兒一些汙穢的地方。成了蒼蠅蚊蟲蜘蛛的天地了。

討厭的夏季裡。吹來的風也熱悶得怕人。除了早晚有些涼意外。簡直是再也找不出較好的時期。去洗滌一天的亢燥。而在這兩個時間裡。能夠享受大自然恩惠的。那他算極有幸福的人了。然而被劣根性『懶』所糟塌的萬物之靈。少有受淸晨洗禮的。但晚的賜與。差不多人人都能嚐着牠的風味。

朝晨嗎？朝晨是小販和工人的。

日頭露頭了。是向人間問早安了吧？喚起了野鴿和家雀。牆外叫賣着杏仁茶。車站上響着汽笛。聽吧。淸楚而洪亮『八寶粥』『豆腐腐』『秫稭一車』還有賣『大餅子』『糖豆包』的老頭。『青菜』啊。『魚』呀。都一齊的向你耳中放送。老狗躺在窗台下。刮着微風。陪着鳥唱和雞啼。敏捷的小燕子。迅速迂廻的飛着。尖嘴裡擠出輕妙婉轉的小曲。這裡沒有海濱早晨的幽美。湖畔的淸靜。山間的瀟洒。

待一會。太陽昇到樹縫裡。街上可以看到送報的了。他輕巧的從這個大門馳騁到那個大門。由巷底再轉向街頭。送牛奶的跟他是有同一的使命。

瞧瞧市場吧。開始熱鬧喧嘯起來。遠遠的豆汁和香油菓子味。不客氣的攙着土面和馬糞渣攢進鼻孔來。屋裡新鮮的野菜。肥嫩的肉。雞卵。魚。粉皮。……都似乎有吸引主顧的磁石。夥計們殷懃的答對着。很匆忙。餓鴨在籠裡叫着。

工人比學生們上學早的多。バス雖然出來很久。裡頭人還稀零零的。炊煙懶懶於撲向天空去。天空上抹有薄荷色的早霞。

鄭蘇老

▲窀穸已安感詠（遺臣）

知公端許傲霜庵。遷弔文中子細參。大節完成名宰相。忠魏未死鄭蘇戡。榮膺國葬人能幾。篤睦邦交友益三。脈借福陵龍一角。山明水秀墓門嵐。

花園軍樂載街行。多少官民敬送迎。遐邇山川皆變色。喧闐鑼鼓亦忠聲。保皇太傅無遺憾。宰相詩人有大名。身後完成未竟志。欽哉國葬報先生。

『影報』王福春　鄭曉君　在開麥拉前

琥珀與磁石

（四）（桑木或雄）

中國史上。琥珀的初見。在後漢班固所撰漢書西域傳。說罽賓國出虎魄。罽賓就是印度河上流迦濕彌邏（kashmi）地方。班固之弟。便是有 功西域的班超。後來波斯國大食國。都有入貢。見於後漢 書隋書等史。班固之父班彪的門人王充。在其 所著論衡的亂龍篇裡說。『頓牟掇芥。磁石引針』。頓牟當是琥珀。珠。歟魄。松精等等。和漢三才圖 會裡舉有梵名。叫做阿濕摩揭婆。英 文的amber出於亞剌伯語。與龍 涎香的ambergris同出一源。據說敘利亞婦人稱琥珀爲harpaga有『攫亂者』的意思。因爲身上佩了琥珀。紡績時能使絲縷紊亂了。李時珍本草綱目說。『虎死魄入地。化而爲石。此物形狀似之。故名。俗又從玉。類玉故也。』而上文提起過的章氏石雅論云。『山海經南山經有育沛。琥珀記述類於琥珀。此爲古於漢書之文獻。育沛琥珀。急讀之音相近』。據此虎魄乃此石或玉之外國名譯音。還有山 海經等書裡的遺玉。果否是即琥珀的議論。

倭名鈔琥珀俗音 久（kuhaku）曾我物語秦山府君條云。『璧數珊瑚琥珀』。於琥珀字。特地不出 漢字。而書出『くはく』（kuhaku）的假名來。本草和名云。『琥珀和名阿加多末（akadama）。一名阿末多末（amatama）』。古事記。日本書紀裡所載豐玉姬的歌。『赤玉有光云云』。這赤玉（akadama）是否就是琥珀。不可考。舊唐書高宗紀。永徽五年『十二月癸丑。倭國獻琥珀瑪瑙。琥珀大如斗。』新唐書東夷傳日本條。 也提起這話。『永徽初。其王孝德即位。改元曰白雉。獻虎 魄大如斗。』便是日本孝德朝的遣唐使所齎送的禮物。不過日 本產的琥珀。按本草啓蒙等書 所說。奧州產的叫做『黑睦』稍有不同。此 外日本所產。似乎多不大見重的樣子。

琥珀早用於裝飾。埃及古墓裡有得出土。中日亦復同然。其有吸塵等性質。大概 從淵手陳述 或各種機會。早已 發見的。三國志吳志裏見到虞翻字仲翔的少年時高論。琥珀不拾腐芥。磁石不 受曲針。可見章麻芥。非乾了的不 被吸引。這現象也已經觀察到了的。今按。腐偽者多。能吸塵爲眞。云云。今貝原益軒大和本草。『惟以手心摩熱拾芥爲眞』。而小野蘭山重修本草綱目啓蒙。則更進一步。『拾芥不限於琥珀。以下等硫黃合他物之末。以爲塊。摩擦布上。則不獨 塵埃。亦吸取摺扇烟管之類。』十七 世紀。在之tyabi(G後。實驗這 種電氣的有ottoyoi ioke。yeri(G居然使硫黃塊旋轉了。爲當時一個重大的實驗。蘭山的遺話可以相比。（未完）

嬰兒

（濟之）

『哇！哇！……』一陣陣嬰兒的啼哭。從李善人的門洞裡傳了出來。狂風暴雨的夜晚。大門口還站着許多瞧熱鬧的人。

『扔出去。』管事的傘着一張紙條兒。走了出來。

『那好條上不是明明的寫着……請老爺慈悲留起她。她的父母是眞養不起嗎？』看門的胡二。倒有點眞慈悲心。

『好條兒。老爺早就看過了。吩咐馬上扔出去。』管事的拿起了小小的蒲包。放在了大門外。『上門。』管事的進去了。『是。』胡二機械式的答應着。

風雨的暴襲。已然到了嬰兒的身上。啼哭已然變成了一線的喘息。看熱鬧的人。一個個都慢慢的離開了李善人的大門口。只剩下了一個年老的乞丐。目送着看熱鬧的人。一個個的走遠了。

『善人不要。我要。』年老的乞丐抱起了蒲包裡的嬰兒。摟在懷裏。護着腰。衞護着暴風雨的襲擊。一步步的向前走着。

毛詩開文學之源

（三）（琢如）

（三）關於曲。曲者變自 長短句。盛於元。其字句之用韻。與夫鍊 字雕句。亦不脫乎葩經。或整齊。或錯綜。非率爾者所能爲。其秀逸者如元人馬致遠之『天淨沙』曲云。『枯藤老樹昏鴉。小橋流水人家。古道西風瘦馬。夕陽西下斷腸人在天涯』。又『三醉』曲云。『趁江鄉落霞孤鶩。弄瀟湘雲影蒼梧』等。典雅工整。與詩句可謂 鏈鯉莫辨焉。元之關。王。馬。鄭。四大家。以及南高（則誠）北王（實甫）二公。所作之曲。聲調之協和。辭藻之豐腴。高歌一曲。四座 傾倒。溯其 源始。全然受葩經之餘韻耳。

（四）關於文學。文學中之碑誌類箴銘類辭賦類之用韻。句法排比。亦係脫胎於毛詩。至於 醉頌類。哀祭類。尤爲雅頌之變體。工於排比用韻之文章。楚人 屈原宋玉之詞賦。造其極端。漢賦 更形神化。詩有六義。一曰風。風者諷也。上以風化下。下以風刺上。廣規 諫於中。文章中詔令類。奏議類。與此 義均相近。二曰賦。賦者敷陳其事而直言者也。文章中之雜記類。敘記 類。辭賦類與詩中之賦意義頗近似。三曰比。比者以彼物比此物也。文章中句法多仿之。如蘇文忠公（軾）之文。用之尤爲靈活。凌虛台記。超然 台記。此體最夥。柳柳州之記體渾然如繪。亦由 此蛻化而出。四曰興。興者先言他物。以引其所詠之辭也。凡文章之託事 於物均屬之。如韓文公（愈）之龍說。馬說。進學解。陶靖節之桃 花源記。五柳先生傳。均是。五曰雅。雅者 正也。文章中之典志類近似之。六曰頌。美盛德之形容也。文章中 之哀祭類贊頌類碑誌類均是。韓文之 平淮西碑。蘇明允上歐陽內翰書。尤爲著例。（未完）

點滴

（雙軺）

人欲求道。須於功名上鬧鬧一方心死。此是眞實話。

病至。然後知無病之快。事來。然後知無事之樂。故禦病不如却病。完事不如省事。

心荷無事。則息自調。念荷無欲。則中自守。

鄙客一銷。白雲亦可贈客。渣滓盡化。明月自來照人。

肝胆相照。欲與天下共分秋月。意氣相氣。欲與天下共坐看春風。

茶欲白。墨欲黑。茶欲重。墨欲輕。茶欲新。墨欲舊。會得個中趣。五湖之煙月盡入寸衷。[illegible]前輩。千古之[illegible]。未知枝上曾逢女。可謂眉尖[illegible]。[illegible]花[illegible]外[illegible]。[illegible]到[illegible]前[illegible]。[illegible]白頭眞是拙。[illegible]。不知在。[illegible]六[illegible]成[illegible]。身無一物到芳庵。

栽花種竹。未必果出閒人。對酒當歌。難道便稱俠士。

心與竹俱空。問是非何處安置。貌偕松共瘦。知憂喜無由上眉。

人在病中。百念灰冷。雖有富貴。欲享不可。反羨貧賤而健者。是故人能於無事時常作病想。一切名利之心。自然掃去。

隨緣便是遣緣。似舞蝶與飛花共適。順事自然無事。若滿月偕盆水同圓。

曲高取生寡和之嫌。調唱須求同調。眉修多取入宮之妬。梳洗切莫傾城。

善救時若和風之消酷暑。能脫俗似淡月之映輕雲。

心緒

（厌昕）

‖寄與希男‖

幾隻燕—
馳騖在樓窗前。
呢喃着—
自由的奔騰。
似海中波濤。

×

在夜裡溫順的風
從窗口吹進
送來無限的寂寞與幽怨。
暗淡的燈光。
照着被放棄的人。
向誰訴說我的哀腸。

×

你的心—
不要像秋天的白雲
你的性—
不要似一縷青烟
我們的友誼總要深切
永不會動搖
還是在我心的深處
—發出的騷情。

拎于奉四高

崑劇中花神

（林）

牡丹亭之驚夢。有花判一折。皮簧之十二花神是[illegible]不同。皮簧之十二花神。由正月十二月中。加閏月一人。共十三人。如[illegible]踏燈之楊延昭。戳桃葉紗之李太白。勾紅臉掛黑滿。戴判官巾穿紅官衣。桀驁箕踞之鍾馗。在旦角中。有戴鳳冠穿宮衣之西施等。閏月花神爲司花御根。燈彩鮮明。頗有絢炫。在崑班中之花神[illegible]

[illegible]

按此十二花神。是與京班中不同。而今日之高陽班。更爲不同也。花神在崑據中。扮者皆爲隆重。以此爲尊。非同高腔中之花神。任意游戲也。

詩中之酒

（續）（曹聖楷）

寒夜客來茶當酒。杜小山
鳥攪霜柑嘗老酒。范成大
杯盂未稱嘗生酒。方 干
世間好物黃醅酒。白居易
陶潛政事千杯酒。韋端已
園中鳥語勸沽酒。黃山谷
桃李春風一杯酒。黃山谷
明月高樓燕市酒。元裕之
淺碧細傾家釀酒。劉夢得
客因問字來携酒。劉夢得
試頓萬景湖亭酒。范石湖
試談舊事醒春酒。范石湖
匝地東風勸椒酒。范石湖
春風小檻三升酒。白居易
客來問字莫載酒。黃山谷
白日放歌須縱酒。杜少陵
戶繞山光棋對酒。李宗易
無求尙恨時賒酒。陸放翁
穿花踏柳飲村酒。蘇 軾
勸君更盡一杯酒。王 維
未論吹水堪添酒。范石湖
臨池醉吸杯中酒。顧仲英
應傾牛熟餓黃酒。蘇 軾
陳子楊前堪對酒。林和文
雲物共傾三月酒。李 白
陶令舍中有名酒。黃山谷

路上

（續）（春山）

下了電車進了富麗的城市！汽車。馬車。人力車。自轉車……不斷的飛馳着。籠罩着一種喧囂的氣氛。浴在和暖的微風裡輕緩的步行。活動了坐在車內約二十分鐘的沉悶。心中立時又充滿了快樂。

新刊介紹

▲東方齒科—六月號（滿文）奉天東方齒科月刊社出版。本號要目『除埃克斯線診察外別法他法之牙齒療症與異常』『就述口內炎與口內潰瘍之特效藥オクリニン』『使用sei itevy氏義齒破碎器除掉了食道上 的異物』『傳染 病預防法及同施行規則提要』『牙齒十二枚賠償美金二萬五千元』（定價國幣三角五分）

—◇—

▲特許公報—百四十八號（日文）登錄五十一件

本報主辦小組象棋賽會奕乘錄

胡振周（黑）
鐵鼎九（紅）
紅先黑後（和）(2)

第一局

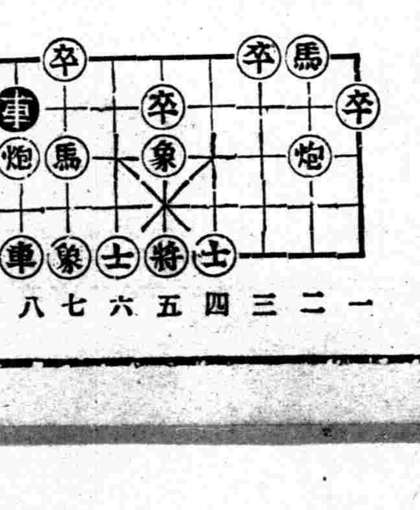

砲五進四去卒　馬七進五　車二平五　馬二退三　車五平二　馬三進四　相三進五　車八進一　兵五進一　馬四進六　士四進五　車八平四　車二退二　馬六進七　砲七平三　車四進五

九星日鑑

舊六月十一日　七月八日　金曜　辛丑　佛滅　破　婁宿

▲一白之人、將進而不進、商討事宜須待日後、巽南北吉▲二黑之人、喜未露於外、但不作奢想、可如願以償也、乾巽東吉▲三碧之人、此日沒有目前之利、約束事情、勿作乃吉、西乾乙吉▲四綠之人、强於自信、努而不厭、事物定能達成、酉乾丙吉▲五黃之人、一致結合以對事、雖難事、亦可成、乾巽東吉▲六白之人、久處外方、將背負他人之口舌、巽辛壬吉▲七赤之人、做到堅關接要時、爾如節抑、反有損失、東西壬吉▲八白之人、堅爾意志、不安自能消除也、乾巽東吉▲九紫之人、遲遲的運氣、能漸漸增伸展、南北乙吉

褚民誼放風箏 被一少年毆辱

南京函云、去春中委褚民誼放風箏於、西子湖濱、爲人所譁、大人子戲、來自杭州、爲染雜其事甚詳、是日也、天朗氣清、春風駘蕩、士女如雲、遊樂於西子湖畔、褚着褐夾袍、攜僕一、放大風箏、隨風飄揚、冉冉勢將凌雲、是時、杭市政府曾布告禁止、市民多日未覩風箏、忽一絕大蜈蚣、高飛天際、莫不驚異仰觀、詫爲奇事、圍觀者瞬息千百、停立不去、忽一警察、挺胸來、彼固不識褚爲堂堂之行政院祕書長也、即圍觀民衆亦不能識、警入人羣內、叱褚曰、『上邊有令、禁止放風箏、』褚大不懌、揚首不睬、又一警士入、同聲曰、『市長有令禁止……』褚仍佯作未聞、警士厲聲曰、『閣下、不准再放、』褚怒不可忍曰、『誰敢不令我放、我偏放、我偏在此、來之前、受人污辱、心實不甘、以指觸褚曰、『這是有王法的地方、主席也須說理、你憑什麼揍人?!』話猶未已、砰然聲中、警士已中褚巨靈之掌血污滿面、昏然仆地、褚擅太極拳、力勝常人、曾自負爲萬人敵、以爲警亦杭人、嘲之曰、『杭州人不禁一拳、』眞乃自討苦吃』、言方已、忽一西裝少年、挺身至前以手略擋褚曰、『閣下貴姓』、?言時聲色俱厲、褚較少年爲雄壯、然竟被[illegible]倒退數步、厲聲之曰、[illegible]』?少年曰、『不必逞强毆打[illegible]警察、』褚益暴怒、向少年猛擊一拳、渾然帶風、直貫其耳、少年略避、順其來勢、以右手突出、點其腋下、數以一足、褚頓失重心、搖搖欲仆、大呼弗好弗好、其僕旁立不敢相助、岌岌乎可危之際、聞人語喧鬧、一人在外大呼曰、『莫傷褚祕書長、市長已來』、圍觀者已逾千人、知肇禍咸遁去、少年亦乘機兎脫、其行如飛、褚指其背影狂呼、『刺客、刺客、』保安警察踏脚踏車往捕、終不可及、

世界珍聞及其他

關於滿洲古跡傳說及其神話（續）

▲繪眞挖棒鎚

至採蔘則廻不類於『採金』、蔘不曰『蔘』而曰『棒鎚』採不曰『採』、而曰『挖』(讀如窪)、故『採蔘』却曰『挖棒鎚』、從斯業者、有聯絡出資、結伴入山、而實行採採、亦有單人獨力而爲之者、但此爲『幸運』事業有未數月即得蔘是所費者薄、而獲利者厚、亦有三年五載、盤桓一山之內、至甚金所耗甚巨而蔘却一株未得、雖然、苟有所得、返本錢於積重亦一反掌之易易耳、

據謂凡產蔘之處、必有一種『蔘鳥』、飛翔於左近、其鳴聲爲『安干哥!安干哥!』而採蔘者遂據此實行尋索之也、如尋得時、驗其爲蔘、則時至其前以繫銅錢之紅繩、急縛其葉根而後則唱名曰、『棒鎚』!並就其葉之枚狀而呼以代名、如其葉有枚、則呼之謂『二角子』葉四枚者、呼之謂『四品葉』!其所以躡至、唱名、呼葉…縛根者…蓋『躡至』恐其『指蔘』驚走也、『唱名』已提示名分不容其逃走也、『呼葉』已指定形狀不克化身脫走也『縛根』已拘束自由絕難擺却以遁走也如此手續逐行後、採者已放厥心、知其不得潛蹤、乃環定蔘之領界、於四外較遠處向深掘土務使根鬚之處、不束本末、不傷毫髮、務全枝全鬚出之土中、是大功告成矣、

▲南叟襲蔘皮

安東市東北二里遙之『元寶山』據謂有二蔘、時幻成人形如學生狀、遊行山下『八道溝』間、爲一南人叟所見、知係人蔘、已爲希世之珍、乃常追踪尋索之、時於山上俯瞰、則見『鴨綠江』畔、現二蔘之枝葉、但下山臨其處、則踪影悉無、同此、若偶向江水中探覗、往往窺見該山巔於水之倒影中、彰彰然亦現二蔘苗、但登臨其處則又不見、是彼南人叟、往返奔馳於此山水之間、已數易星霜、所費亦頗不資、所得殆等於零、

其後此二蔘又變人形入市、作二小學生狀或徜徉於飯館、酒肆、或縱樂於歌廨、妓家、所費均付其値、所持亦係鈔券、比晚乃乘馬車至八道溝、御者方疑若何涉此無人境、但返顧以諸詢時、而乘客已渺、車資則平置座間、以此始知若非人即係相傳未獲之二蔘也、

一日南叟跡二生入戲院、見彼已購票入座乃突至其前、以二手力持二生之各一手、以中指力按其『寸關尺』之脈窩、彼掙扎不得脫、乃霎然涕泣、若懦弱者之受窘辱狀、、更悲啼無已!座客多側目、警察乃來前【責之以『何欺孺子?』叟曰、『伊非人!實二蔘也!』警斥其妄、握臂批叟頰、叟左右手一顫撼間、二子均渺、閤座愕然!警亦瞠目、時叟泫然泣、以『數載之勞、始得弋獲!乃竟橫遭此劫數!是天絕人望!』噓唏而歸、勢不欲生、歸行自戕之計、不期夜夢二小兒復來、告慰之曰、『知長者以吾輩、費多金、不忍無以報知遇、明日將脫吾等外衣以贈、請往元寶山某處領取、庶持此以娛晚景!』云、言訖二子舞躍含笑去、叟於翌晨往某處、果有蔘苗二株、率中空、僅爲外皮、爲壙土而出之、全鬚各重四兩弱、洵珍品也、市得三千金、怡然南返、

現安東市人、舉知『元寶山』有二寶蔘、顧未得其處、尋索之者、尚不乏人云、

▲熊聖攫野火

又有一山東人、浪跡江湖、以『戲熊』爲業、常川滿洲里及哈爾濱一帶、武藝嫺精、膂力强大、故人悉稱之謂『黑瞎子聖』!亦所以顧名定義一年、棄行業返故里、乘火車將行至『一面坡』站、彼時係初夏深宵方遇車門外眺、見前方火起、疑爲村鄉之火災發、心油然生惆悵、遂躍而下車、逕奔其處行愈近而火光愈縮、比隔五六步、則以一團火球踴然月地之上、乃厲聲詫之!曰『何物?』而火球聞聲急遽躍入地內、彼試履審覗其處而進、則叢草四分張中、廓然立一蔘苗、隨微風猶欲搖動、急前手握其葉、以爪指鉤土而挖之、露莖可容一握、緊持以搖撼之、以『拔蘿蔔』之狀、支屈左右腿、向外力引之『力猛而蔘幹不勁』截然尾斷、彼無還藉、手握『半蔘』遽撑背而仰天、探躬附鬚、臂起、覩蔘所長猶有四寸許、重約六兩强、乃去此至『一面坡』、轉道去營口逢人道得蔘之畢、及尾斷之由、識者以其已成寶、鬚尾値亦不貲、乃結伴赴一面坡、期索原穴出蔘尾、數月不覓其處、時『熊聖』已以六千圓之售價、與某商成交、某商惜其不全、亦輕身赴坡、逕尋其處、壙土而出之、則尾鬚重亦逹二兩弱、全續其幹、回營轉沽與某洋人、得美金約一萬餘元云、

▲殺蟒奪紀

長白山脈中、有一深澗、兩側立陡崖、一極高聳、一略遜之憑高下瞰絕壑、則[illegible]高丈深淵晅不濃然頭因以暈而目爲之眩唯每於朝陽下、時有一紅衣兒、自半崖中出、附葛循石上、逹嶺頂、向旭日伏俯而拜之、既覩人影則惶遽馳去、一日、一探蔘客行見之、心俯若有所觸發、將一索其竟、乃伏矮崖間覗俯底、見水影中搖夕顯蔘苗、蓋爲對岸之倒照、審視覓其處、一蔘果在半崖叢、遂繞山達彼巔、履層岩、附葛藤而降、比提心吊膽近咫尺、一大蟒自洞中出、吐赤焰尺許獰欝以待、若爲蔘盡防守責者苟不來前、或亦不相害、客股慄而足如不逮、但心躍躍然無稍弱、顧無鑌鐵寸器、不敢與決鬪!只得返步踏原踪、探升崖頂、回顧時、彼蟒猶翹首相望也、翌朝、客激於壤得心決冒險蹈蟒穴、庶除此毒障肉壘、即等若唾手金城矣、遂挾七首、直赴敵境蟒聞聲、乃橫攞軀尾以出穴、更昂頸翹首以嚴陣、客以刃擬於前、將赶步近刺之、蟒突弓軀張口吐毒霧、

唐生智財產最多 南京有洋房二百間

聞唐生智財產甚鉅、共不動產、如南京玄武門外百子亭傍、唐氏曾築有精美洋房二百餘間於該地、約值三百萬左右、裝璜美麗、雄偉絕倫、當建築時有運土小鐵車數十輛、照例須向工務局繳納車捐、不然違法、而唐氏令小工於車上繫一小鐵牌、上書『唐生智運土車』字樣、警察果不干涉、聞唐氏在湘所置之不動產爲數約值五百餘萬元、此不過其財產之一小部耳、

津沽孫黃桃色案 母女相晤頗圓滿

津訊、關於黃葆貞小姐、自訴孫家震强姦墮胎等罪之桃色案、自經高等法院天津分院論令限於上月底和解後、連日經雙方律師進行結果、已於本月二日由孫家震、約請其岳母假法租界國民飯店與黃葆貞小姐、作首次母女會、黃葆貞經其母再三勸告、並將和解條件詳細解釋、囑其返家勿在外流離、黃小姐則堅持件事未完全了結之先、不願返家雖當時未獲得結論、但晤面結果甚爲圓滿、到對於和解錢數、雙方略有爭執、正在要價還價之磋商中、又高等法院天津分院以該案於限期以前、並未和解成立、茲爲早日結案起見、特又定於本月十六日上午八時開庭審理、傳票昨已發出、

藝苑韻事

徐菊老晨書無間斷 曹錕一筆虎借力於人 吳將軍署名師承乩筆

北京函云 中國畫學研會、近在稷園、開成績展覽會、東海總統出品大石圖、東海之畫、似與陳弢厂同長、以松稍最、山水之青綠設色、除色澤可愛、究有畫不如書之憾、近來水竹邨人楹帖、流露外間者至夥、[illegible]不參見、萬年很見不利、[illegible]數陳丹青、[illegible]

課無或間斷、則爲常人所不能、早起一事、昔共鄭蘇戡(孝胥)并傳人口、今蘇戡神歸天上、人間昀事、惟菊老一人矣、

年來在津、書畫遺興、足與菊老娩美者、曹仲珊是、曹之一筆虎久爲藝林所稱、識者僉謂民國大人物中、善作虎字者、祇仲珊及孟曙村(恩遠、曾着軍吉林、已故數年)、但孟之一筆虎、雄健實弗逮仲珊、曹氏爲虎、例用大抓筆、玉版宣、開筆三點、已具大力、及一筆下垂之際、曹但按筆不動、另由侍書者、牽幾紙上幅、平曳而出、筆按處紙遍濡染、呈力重千鈞之勢、實則借力於他人、非訓練[illegible]

以善書聞於時人之吳子玉將軍、近亦有畫冊、散見京津、所畫多竹、或欲追踪鄭板橋、昔人語曰、『無肉令人瘦、無竹令人俗、』吳氏畫竹、其因北地無篁、欲以畫竹貽人、令人得不俗之護耶?畫冊代價不菲惟其署名之下、理所必然、署名吳佩孚三字、別成一格、人莫能仿、佩字右旁之凡、孚威好以連環雙圈、代替市字、編審所習、無不如是、孚威有此創作、既著謂仿作乩筆、緣乩壇呂祖署名、於呂字、多以連環雙圈出之、孚威本壇弟子之最虔誠者、於佩字之連環雙圈、自必師承於此、其能無歪解、不無理由、不僅於吳氏畫集中、[illegible]

梨園中之三男一女

[illegible]（寫山）云、梨園人才只有三男一女、三男者梅蘭芳、[illegible]閻嵐秋、一女乃雪竹友、而嵐秋尤爲樊[illegible]所欣賞、特製[illegible]、有其『打出手』一段云、『[illegible]巧笑[illegible]金孔雀、[illegible]卓立紅氍毹、一人[illegible]兩人對舞風雨急、耳中[illegible]全身交砕、[illegible]出沒、[illegible]來無端、滾雪飛花去無迹、動如[illegible]、靜如處女拈花立、三人擺力刀聚紛、[illegible]、猿臂偸能左右射、狠顧不憂腹背敵、刀來柔翼即還擲、槍至蓮鉤或倒踢、雙靴着腕旋若風、七劍出手五在穿、宜僚弄丸無難色、越女論劍由自得、成如容易却艱辛、武藝文章同一脈、閻生閻生何敷奇、侯家王第無人知（原註堂會罕召嵐秋、恒爲不平）及門罕傳囓鏃法、有弟能著對手旗、即今顧曲黃山苑、三男一女天下奇』以詞章寫台上技術如此刻細、實爲『公孫劍器』以後、僅見之作、樊之賞閻、不同浮泛、於此可見、

感謝良醫史紹康

[illegible]

感謝人 唐全順啓

民刑 行政 呈狀 登記
奉天地方法院所屬
司法代書人程世魁
事務所奉天市大西城門內大街路南五一號 電話四一二三六八

大內法律事務所
律師 法學士 大內成美
律師 關根道一郎
一、代理民事刑事及其他凡關於法律上一切之件
一、對於案件迅速誠切辦理不悞
奉天市大和區(商埠地)三經路三十四號 電話二一一八八二番

聲明解除經理關係
啓爲敝店經理趙德成字明閣患精神病乃已辭出與本號脫離關係俟後無論其在外有任何行爲敝店概不負責恐未周知特登報聲明
奉天市鐘樓南大街路東門牌七八號 德聚興皮箱工廠 靖子斌啓

南滿飜譯學會招生
●請勿錯過良好機會早來報名是荷
●全滿最高之日語研究學府……飜譯士養成之道場
●八月三日各部各科一齊開學隨到隨收
●實習部……初等中等高等專攻各科午前午後各班
●函授部……乙班(高等科程度)甲班(專攻科程度)
●簡章函索附郵票四分奉天南二經路南頭電(二)一七八八番

奉天崇文補習館招生
一、甲班四十名初中畢業爲合格 課目 國文 日語 代數 幾何
二、乙班兩班各招生四十名高小畢業爲合格 課目 國文 日語 算數
附設專科 國文日語算術(代數幾何)簿記珠算(每月十五日開學一個月卒業)本月一日報名起始八月二日止開學通知另有
簡章函索本埠附郵票二分外埠四分即寄
地址 大南門裡路西

介紹錦州三元堂最新參考書考試必備教師學生檢定參考指南文官考試百科常識問答每册定價國幣八角各埠書局代售

康德五年度後期招生插班生新生廣告
一、商業部 第一學年(高小卒) 第二學年(以上學力者) 第三學年 第四學年(初中卒以上學力者)
二、鐵路日專部 A初中卒以上 B高小卒以上同等學力者
三、留學中學部(第一學年)公學堂卒
並有宿舍詳細簡章附郵票二分即寄
校址奉天大北邊門外大馬路南 附屬日本留學中學堂
奉天東亞商工學校啓

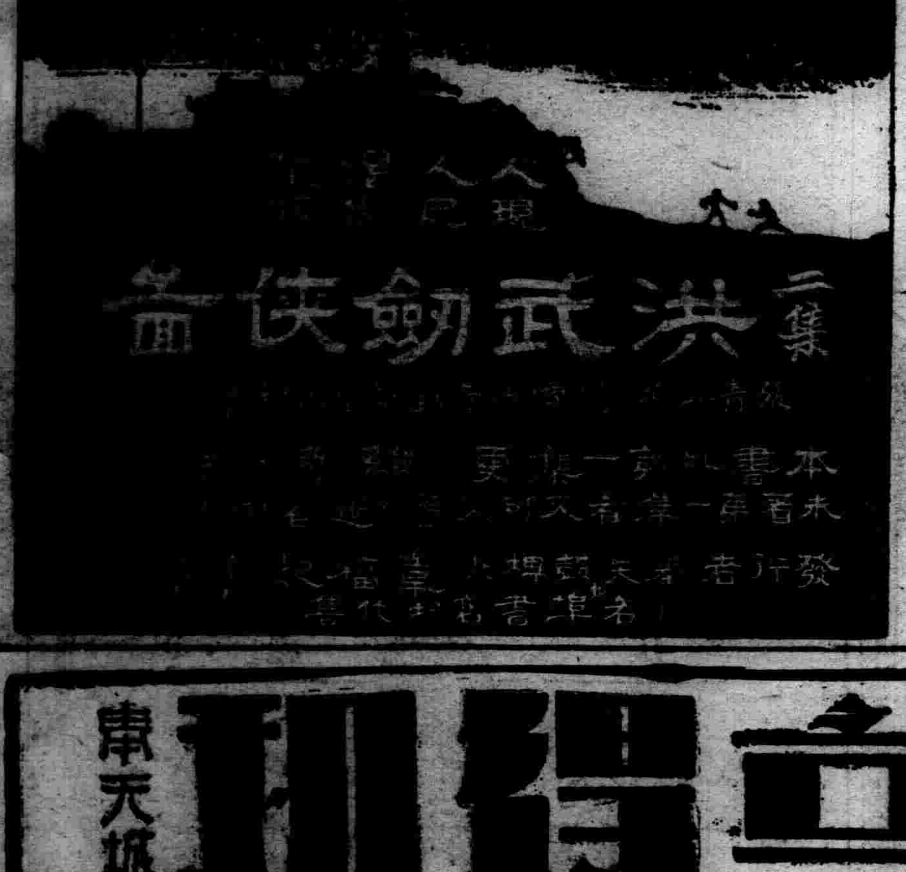

召開股東常會并股東臨時會公告
啓者茲訂於康德五年七月二十五日(星期一)午前十時在本行開第八回股東常會討議左開各事項屆期務請攜帶股票前存本行印鑑相符之印章出席與會除分別通知外合再登報公告即請各股東查照是荷
康德五年六月二十二日
株式會社奉天商工銀行 董事長方煜恩謹啓
股東常會附議事項
一、康德五年上半期(第八回)營業報告書、貸借對照表、財産目錄、損益計算書承認案
二、康德五年上半期利益金處分案
三、董事吳佑圖退職關於對該氏贈送退職慰勞金案
前項股東常會後繼續召開第六回股東臨時會討議左開事項
股東臨時會附議事項
一、章程一部變更案
本行依據章程第十九條之規定由康德五年六月二十日起至第八回股東常會終了之日止停止股票更名過戶合併聲明

百用百效 心腹藥
心腹病症 百用百效 多年胃病 信者得救
此藥專治 噎膈轉食 嘔吐酸水 時常打嗝 心腹膨悶 兩脇攻心 刺痛 及心口疼痛 心腹脹痛 積聚癥瘕蟲積寒積 食積水積 氣積血積 肉積面積 因氣肿脹 諸般膨症 腹內病塊 以及肝氣不舒 消化不良 停食停水 氣滯血瘀 心腹一切病症速服此藥 平肝順氣 開胃健脾 化積消聚 散癥除瘕 去寒退熱 增進飲食 潤腸通便 消除煩悶 舒暢氣血 通暢百脈 凡係氣裹食所得等症服之 無論老幼 日年累月者 皆能治之百用百效
外埠函購概不加郵費每袋壹元半打五元
總發行 奉天大東門裡藥行胡同 德春堂藥店

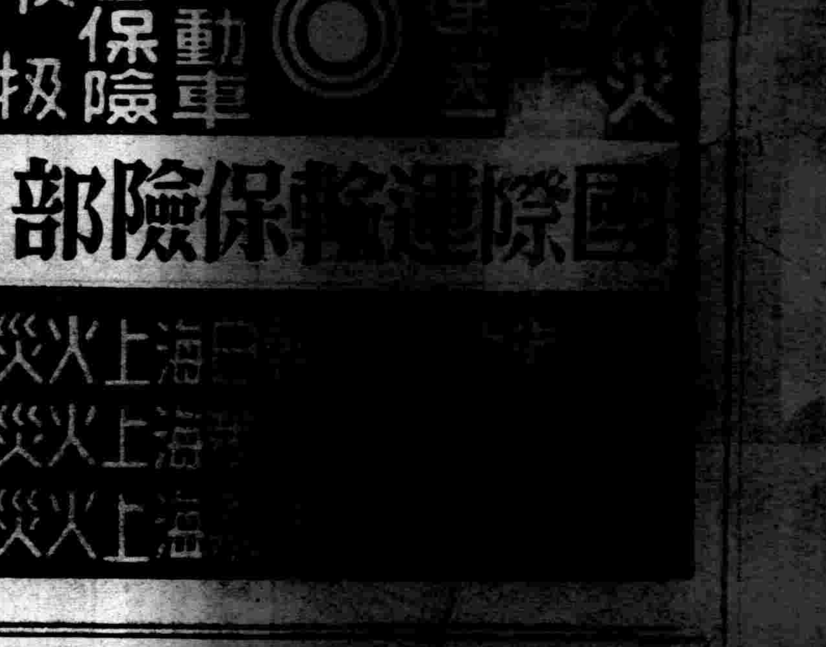

▲黑色固腎丸主治
主治先天不足、○○虧損、○○過度、夢○○精、精液缺乏、精冷精淸、子嗣艱難、陽○短小、陽○不擧、○事早○老年精衰、夜多小便、精神困倦、頭暈眼花、耳作蟬鳴行動心跳、動作氣喘、四肢無力、擧凡背痛、風濕、腰酸、頭痛、筋骨痛、骨節痛、腎○潮濕、常出涼汗、凡由腎經發生各症治之非常有效、如無病常服體質强壯、精神充足、永保無腎虧陰○之慮、如患腎虛、陽○之症、早服一日、(黑色固腎丸)早得一日全愈、此藥性質和平、毫無流弊、效力偉大、百發百中、患病購服一試方知言之不謬、
定價每盒=國幣壹元半打五元六角買送半打 各省各縣漢藥店 西藥房均有代售
駐新京西四馬路南拐角 瑞華氏藥行
駐哈爾濱道外十六道街 瑞華氏藥行
總經理奉天小西關祠堂前 大生藥店

第二一三號
盛京時報大連支社
大連市磐町二番地
電話三一九六五番

各船行協同水署 絕滅銅子密輸
每月破獲欵達萬餘圓

日來中國各航路船舶每當出入港時、密輸犯潛入船中、密輸貨物、以銅子兒爲最多、官廳正取締中、一日午前二時頃、又有行踪可疑之密輸犯、架乘舢舨、密航於港內第二埠頭內、被埠頭監視係發見、協同水上署員、泛舟追至第四埠頭、時至深夜、二徒見官尾追、捨舟登岸而逃、警員登其船、搜得滿載之銅子兒頗多、舢舨夫山東人褚福明年三三歲同夥河北人劉學寬、年三八歲、被捕於水上署、二人供稱、被市內松林町三七番地共榮商會主人野村光三所托、由入港中青島丸、載積銅子兒四十九袋、計價金八百五十圓、向露西亞町密送中被發見、埠頭十二區內停泊中青島丸船員浦長芹等外十五名、皆係同夥密輸常習犯人、當時一網被捕云、

査近來由華輸入銅子兒、獲利頗鉅、每千圓可得純利三四百圓、當此銅價昂騰之際、如大汽阿波、政記等各船行船員之出者、如日滿古物金商、大部介在其間、一舉百效、各航路船舶入港時、莫不密載、據水上署調查、最近每月間被破獲數約萬圓之數、水上署從來對此手段惡辣之常習犯等適用貨物密輸取締規則、發見時嚴重處分、惟其運搬、多在深夜故港內取締上感及非常不便、一方且阻碍警察之活動能力、是故今後決取嚴罰徹底查捕方針云、

大連水上署司法係、爲絕滅今後効尤者、一日午後、召集大連汽船會社船舶課副監督川上源市氏、協議杜絕方法、結果大汽當局亦與水署協同、諸船員間、嚴重監督取締、以絕滅船員之密輸云

市爲皇軍募集 皇軍納涼慰問品

【大連】大連市役所、以爲炎暑下前線皇軍戰士、頗感灼熱之苦、銑後國民、應爲皇軍獻納涼之慰問品、以酬戰線中之勞苦、故率先各官廳、主唱慰問品募集運動、並願市民協助、以盡報國之誠、募集品內容、

一、陣中讀品、古雜誌等以娛樂爲主

二、唱片、不拘新舊家庭使用完了者

三、募集期限、截至七月末

四、募集方法、官衙、學校、銀行、共他各團體總動

情夫乘隙已逃脫 情婦身中流血傷
王陽街一幕捉姦慘案

市內王陽街八五番地居民劉雲程年三十五歲、以木工爲生、家境雖貧、一夫一妻、生活尚能維持、共妻邵氏年二十八歲、頗具姿色、性亦風流、一般臨近登徒子、早有垂涎三尺者、邵氏性雖風流、因在其夫之監視下、衷觀尙重婦道、惟日間飽暖無事、不堪空房獨守、同房對鄰王姓媪、家雖貧寒、頗著交際、惟其詣識者、多係狂徒淫婦、王媪以生活無依、即專爲狂徒淫婦做媒介、從中取利、自居屋舍、臨時租貸、充作巫山會場、狂蜂浪蝶、出入不絕於共室、良善婦女、被共騙誘者、指不勝計、劉妻邵氏與之同處未幾、所謂近朱者必赤、相處多日、竟亦被染、由王媪介紹青年情夫數人、晝會夜散、僅瞞本夫之耳目而已、亦是邵氏妍運該絕、事逢其會、一日午前、邵氏正同情夫雲雨間、恰被乃夫無意歸宅、當場捕獲、幾染流血慘殺案、情夫雖逃、邵氏被夫以刀傷、双双口訴於公堂、邵氏雖失貞操、夫劉亦行兇獲罪、如何解決、尚待官署判斷中、

邵氏在一日朝餐畢、因其夫劉照例出外工作、邵氏與王媪閑談中、恰值王媪介紹之情夫某、尋歡而入、邵氏迎於室中、時王媪恐其本夫重歸、被其撞遇、爲防患未然計、代爲把守門戶、一方將邵氏之門、由外部加之以鎖、狀似無人、情夫婦正雲雨中、不意本夫劉去而復返、入室見門外加鎖、尋王媪邵氏何往、王媪爲避免一時之危、僞稱市因事外出等語、劉以尋物情急、且鑰匙被妻帶去、遂將門之下框啓開、破門而入、時王媪着急於外、而情夫婦正騰歡於內室、劉旣入室、見男女裸體併臥床間、不由怒髮衝冠、醋不可止、急執木工鐵器、意刺情夫婦於死地、奈情夫手足敏捷、急拾衣披着、奪門潛隙逃脫、劉追情夫於屋外、因遠去不及、急又回轉室內、時邵氏恐慌萬狀、王媪亦避罪逃去、劉醋怒交加中、不顧夫妻多年恩愛、以刀刺於妻之左臉、傷固不重、邵氏脫身逃走時、又被夫刀劍右手指尖兩傷皆未致命、但流血漢糊、全身朱色、投入附近派出所、控夫以捉姦行兇事實、警官立捕犯夫劉於所內、處以行兇之罪、其夫妻能否重圓、尙未解決云、

警署防時疫

【海城】本縣城廂警察署、爲城街商民之保健起見、前曾警告轄界各戶、特別注意衛生如野菜之消毒、廚房之清潔、少吃生冷物品等、業誌前訊、茲聞該署、以近來漸入霖雨季節、地氣薰蒸、難免不發生雜病、爲防疫未然計、特令各戶討伐蒼蠅、捕捉耗子、大家務要澈底履行、因上敘兩項、爲傳播病菌之媒介、設能力行、自克免除各項雜病之襲來云、

檢擧不良者

【安東】警察當局於最近盜竊事件頻發不已、觀測多因不良者鴉片患者、乞丐浪人所致於二日三日兩日中、由警察廳之總動員實行檢擧不良者、於二日檢擧四十餘之多均送往貧民收容所收容中、此後仍將隨時實行檢擧期、市面清淨云、

紅土崖冰雹成災

【八道江】臨江縣紅土崖村一帶地方於六月二十一日午後二時許黑雲驟至、狂風猛烈、霹靂一聲、冰雹突降、大如鷄卵、深處有二〇糎者、壟畝爲平、田苗皆碎、雖然長約數十里、寬則數里、而當之者、災象已成、一春勞苦、已無收成之望、叫苦不迭、我王道善政當局、必有以救濟、而安其生計云、

[illegible]警務科人事異動

【[illegible]】[illegible]警察署、並將人事適宜支配、於本月二十八日、發表一部分之異動如左、(一)警佐任鳳來、命爲衛生股長、(二)警佐王寶庸、命爲保安股長、三亮甲山警察署長、警佐吳正中命調大沙嶺警察署長、(四)大沙嶺警察署長、警佐房奎發、命調佟二堡警察署長、(五)佟二堡警察署長、警佐李修春、命調亮甲山警察署長、(六)警佐范振瑛、命調警務科警務股辦事、(七)警尉米變祥、命調大安平警察署辦事、(八)警長凌鳳岐、命調佟二堡警察署辦事、

自由勞働開始調查

【王爺廟】西科前旗公署、關於自由勞働調查、於昨已訓令、街里公所、各努圖克公所轉飭各甲長、詳細調查、限十日內具報來署等因、聞刻間責任者、正開始着手忙於調查也云、

令變更街村區屯

【寬甸】查本縣各街村之區屯面積遼濶、每區屯祗置區屯長一人、對於處理事務、每有鞭長莫及之憾、如奉行命令、因區域廣大、每至奔馳吁喘、而街村限於財力、本無支薪之可能、若定爲名譽職、則事務繁忙、勢難枵腹充公、縣署爲使呼應靈通、節省經費起見、乃有劃小區屯之計劃、令各街村務將左列事項、急速報署、以資彙辦爲要云、

一、繪具畧圖、二、新區屯面積、三、戶數、四、人數、五、耕地畝數、六、推定區屯長氏名畧歷素行資產、

農業視查團赴友邦參觀

【吐默特左旗】於六月間、即奉令該旗應選送精明强幹、財產殷實者富紳三名、前赴友邦參觀一切、茲經旗公署選定本旗富紳賀鴻章、王世和、王澤周三名、於本月二十九日、業經由旗起程、自海州驛登車前往日本東京各都市、預定四個星期返旗、在此期間中、以資借鏡、將來使命完成、以視察之心得、掬誠貢獻、地方農業、當更有一番改善云、

連濱艷影
宏濟街拾壹號……蓮紅……

蓮紅校書、芳年十九、天津產、體格健壯、姿色超群、所謂具有天然的健康美者是也、尤難得者、個妮子待人親切和藹、一見如故、但態度極其莊重、舉動不失天眞、落落不拘、儼然有大家閨秀之風範、而章台走馬諸君、所以多甘拜倒於石榴裙下者、非無因也、即該十一號營業前途、亦多利賴之處、寄語蓮紅、好自爲之、

別小瞧了洋車夫
小嬸子隨人奸逃 大伯子巧於搜尋
兄弟仍念舊情常 百五十元圓破鏡

市內淺間町二番地、住戶山東萊陽人宋儒秀、是個拉洋車爲生活的、每天東跑西奔、行徑是沒有一定的、忽然在上星期日、宋儒秀因爲得了一點意外的消息、便獨自一人、逕去市內福德街二十四番地所在的四等娼窰百念九號、元緒們以爲主顧來了、忙着張羅烟茶、這時窰中所有妓女、自然也圍攏上來、看看到底誰當選、不大功夫、竟被宋儒林瞧準了一個妓女叫玉珍的、指定一個、別的妓女當然退下、但宋儒秀並不買歡、第一句便問玉珍說、你不是曹姓的女兒嗎？你的丈夫就是山東人宋儒林吧、玉珍聽了這話果、然有些大不自在、表面不拘怎樣鎮靜、但那一種不安的態度、早已被宋儒秀看個透澈、宋儒秀雖係洋車夫、却有好大的心機、當時旣然探查明白、固意說、我看你好像我的朋友宋儒林的媳婦、既然不是、也就罷了、後又扯了幾句淡話、便自回去、

事隔沒有多少日子、就在大前天、宋儒秀果然偕領一個青年、同去前記四等娼窰百二十九號、方一進門、玉珍頂頷相遇、只見她立時瞪口呆、改氣變色、一句話也沒得說、原來宋儒秀領來的那個青年、不是別人、正是玉珍妓的本來丈夫宋儒林、儒林今年二十三歲玉珍今年只才十九、據說在四、五年以前、他二人便結了婚、自失散以來、今日才得相見、無奈玉珍現在娼門、宋儒林白白的是領不出來、不過玉珍是背夫逃走、這裡邊還有誘拐等說道在內、宋儒林惡氣難消、當時就去到該管的小崗子署、據實控告、但是事隔三四年之久、共間經過情形、又極複雜、現在擇其要點、誌之如左、

淺間町居住的宋儒秀、乃是宋儒林的同胞大哥、儒林十四歲時、父母双亡、衣食無告、故鄉艱苦、無法謀生、那時他有叔父、在關東山的柳河縣馬鹿村、(即現在的通化省管)儒林萬般無奈、遂隻身北去、投奔叔父、也是老天保佑、並不費什麼大事、他便找到了叔父的所在、叔父見他可憐、相待極厚、又在當地方、爲他訂妥了曹克莊的女兒、玉珍爲妻、儒林十九歲時、乃叔便爲他完成了婚姻大事、當時一双小夫妻、倒也和美、誰知在康德三年、地方上不大安靜、各行生意、多已歇業、儒林商妥叔父携帶玉珍、同回山東芝罘、以小本營業、維持生活、後因諸所不利、遂於康德四年舊正月由芝罘起身、打算再回柳河縣、比及路過大連、以爲大連謀生容易、又值儒林的大哥儒秀、爾時正在大連、夫婦略一商酌、便在市內富久町、賃房暫居、徐謀生理、不料賤骨肉的玉珍從那時就起下外心、不守婦道、竟和一個流氓遷某、拘搭成姦、當年十二月廿日晚間、玉珍竟失了踪跡、儒林一時無從查尋、惱憤之餘、將一切細情、告知大哥儒秀、並託隨後詳查、一人無可留戀、遂又回到柳河縣馬鹿村、自從儒林去後、儒秀念手足關係、時時留心玉珍的下落、而玉珍當時上了遷某的誘惑、逃出之後、並未離開大連、不過埋名隱姓、混了二年終因爲生活所迫、在今年五月間、用夫婦的名義、以一百五十元押賬、將玉珍押在前記娼窰裡、嗣後玉珍迎張送李、自以爲今生不能再見宋某、不料事情敗在拉洋車的大伯子手中一封快信、宋儒林就來到大連、此事在表面上看、或者是玉珍的不幸、但就實際上講、未始非玉珍將來的福氣呀、

此案經宋儒林控告於小崗子署後、當由保安係、將玉珍及鴇等一齊傳案、詳加審訊之下、事實經過、一如上述、當經該署判斷、遷某跡近折白誘拐、着該號龜鴇、詳加查尋、一旦有了着落、再行拘捕治罪、玉珍既係宋儒林的髮妻、理應破鏡重圓、惟當初身價百五十元、却須宋儒林備出、方能夫妻團圓、刻聞宋儒林、並不忌恨玉珍之邪行、仍念夫婦舊情、急於謀款贖妻中云、

資本金參千萬圓
本社 滿洲房產株式會社
支店 奉天市城內宮殿東隣
滿洲房產株式會社奉天支店
電話 二二四〇四 二二四四二
營業種目
△建築房屋購買房產及宅地等借用資金貸與
△以出租或出賣爲目的之房屋建築
△宅地建物之買賣或貸借從中辦理
△宅地建物之管理受託
△代理火災保險業

Milaneuen
驅梅蒼鉛注射藥
密拉奴鉛
救治梅毒永不再發 絕對無痛價格低廉
本品係LIPOID（類脂肪体）可溶性、故經用吸収迅速、不留硬結、且因構成分子之作用絕不痛疼、洵爲類藥中難得之優点、所以斯界最歡迎賞用者也、
適應……梅毒各期、神經梅毒、FRAMBOESIA
包裝……二c.c.拾管裝 二c.c.五拾管裝 100c.c.瓶裝
日本陸軍藥局方收載
各大學教授實驗推獎
滿洲醫大滿鐵病院均採用
製造發行總廣 吉萬商店 日本・大阪市東區平野町二
◆文献・試用樣品函索即寄◆

贈 遺〇早〇 白〇白〇 調經種子 自療全書
本書共十萬餘言分表兩厚冊內容有男子遺〇早洩自療法有求孕種子良方秘術有白〇白〇根治及不能斷根的理由理論眞確名貴實驗原方由中央衛生署檢定上海市國醫公會証明倘感身罹患者欲索可剪報附滿郵五分函上海法租界安納金路榮生里立即奉贈 將種玉堂啓

招募學生
邇來新興滿洲帝國、益見進展、隨之簿記知識之必要、愈益切實、故不適簿記者、處世就職、決無成功之望、本校乃滿洲國資格最老之簿記會計學專門學校也、有志者幸勿失此良機！
一、招收額數 四十名
一、開學日期 七月十一日
一、卒業期限 本科六個月 速成科三個月
一、教授科目 一商業簿記 二會社簿記 三銀行簿記 四商事要項 五官廳簿記
遠道學生設有宿舍日語免費教授
擔任教師、均係專門學者、有自信的滿語、從事教授、
年齡不拘、指導懇切、教授盡責、備有簡章函索附郵票貳分即寄
奉天大西邊門外南二經路
滿洲高等簿記學院

虎骨花蛇藥酒
本藥酒專治腰腿疼痛四肢麻木肝胃氣痛小腸疝痛口眼歪斜半身不遂及婦女經血等症大瓶三元小瓶壹元八角外城函購者郵費須免
頭痛藥
專治偏正頭痛各神經痛及暈眩更能消除鴉片癮者體內之積毒每袋三角每打三元函購每次郵費壹角
虎骨熊油膏
專治腰腿四肢疼痛胃腹寒積痞塊腎寒宮冷經痛帶下等症每張壹元小張六角函購每次另加郵費壹角
瘧疾流行特別注意
每年夏秋之間瘧疾往往流行一經感染痛苦甚之冷熱交作循環作息經久纏綿傷身廢[illegible]
退瘧散
本散對於已發瘧疾及其副發病可速痊癒且在流行最盛時可作預防之用每袋國幣四角
奉天大西門外大十字南關街 老[illegible]順堂 電話 [illegible]

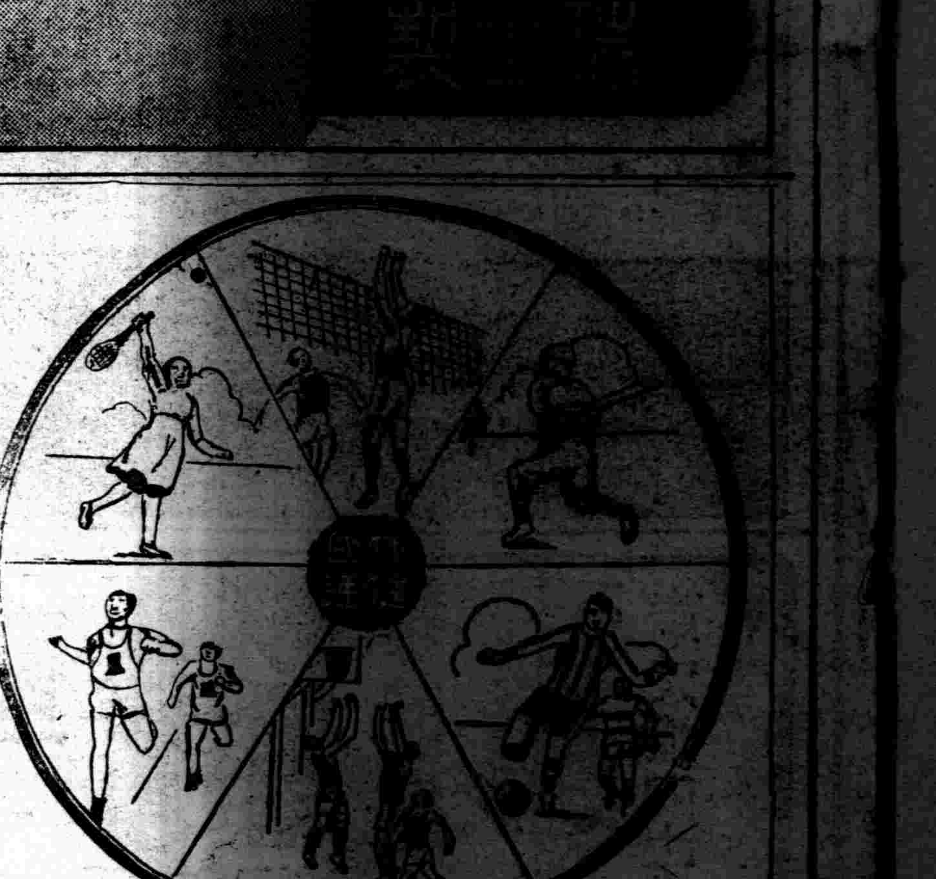

神效無比之眼科藥

斯 スマイル 邁 爾

【醫學博士中　村榮先生
醫學博士仁藤隆作先生　推獎】

斯邁爾眼藥　堪稱爲科學日本最新之眼科治療藥　其殺菌消炎作用之迅速　用之於諸種眼疾　無不迅速發其適正之治療作用　且能除去眼之疲勞充血溷濁使視力明快　具有增進眼睛健康印象美之作用焉

眼病之主因　厥由眼中不潔與不衞生而起　從而豫防眼病　須避須戒勿以不潔手指觸目　須避接觸强烈光線　須愼勿在照明不足之暗室中工作細事　凡此等事　均不可或忽者　偶因失愼　罹得眼疾　宜用如斯邁爾之正確眼藥　每日點眼數次　則可去眼屎充血消腫解痛　日趨痊快也

試想失明之慘苦！唯眼疾爲使足下生活暗澹可怖之兇敵！祈從速利用本藥　用期醫治之萬全！

在此場合

- **結膜炎**（眼屎劇多　白睛發紅而充血　長見光線　頻流眼淚）
- **角膜炎**（黑睛生小點　漸次蔽掩視力　眼底時生疼痛）
- **沙眼**（眼瞼裏生疙疸　長光線　充血甚則失明。）
- **眼精疲勞**（眼力易疲、工作倦怠　頭痛目眩　神經焦急。）
- **眼瞼炎**（眼瞼糜爛　生痛　甚則眼邊腫起、妨礙視力。）

（藥價）兩角半、四角半、著名藥房均有經售、

總代理店　株式會社　玉置商店　東京・大阪

剿共滅黨邁進 錦州市記念行事

【錦州】七日爲今次中國事變一周年記念日、是日也、錦州市民戶各懸日滿國旗、中午對殉難軍警之護國英靈默禱、表示衷心感謝之意、而於午前十一時、於錦州神社、官民合同舉行皇軍武運長久祈願祭、對於第一線將兵不滅之威武、誓以槍後國民赤誠、向剿共滅黨邁進云。

特定連絡會議規程

【三江】三江省公署于省長松田次長、以値肅正治安工作之大業、爲圖省政躍進、事務統一計、經各廳議定、組織連絡會議、於每月第一次日曜日舉行、遇有假日、則提前一日行之、其會議規程、每次會議出席者、首爲省長、次長、暨務廳長、民生廳長、實業廳長、參事官、官房一部、及各廳各科長、所討論者、不外省令、訓令、行政方針、重要指令事項、預算案重要企畫、特別發生必要之事項等、想今後省政定能長足進展云、

街公所野遊會

【延吉】延吉街公所職員、于三日乘日曜日之暇、齊赴群發源一帶、作野遊盛舉、但因于非常時下、舉行非常儉素云

又最不可及也、

楊科長注意夏防

【合安】縣公署警務科長楊榮三科副長谷川勇現鑑於青紗帳將起、民間夏防、極宜注意以求治安之太平、而謀人民之[illegible]入月以來、頗會進行、若自衞團之成立、各團長之教練、並率民團有力者充當自衞團之顧問、務期匪人肅清、地方安靖、復責令各警署、聯絡各村、清查戶口、使不肖之徒、皆改邪歸正、不得走入歧途、對於縣街治安早已令自衞團、夜間不時巡視、九點時各戶閉門、閑人不准在街遊走、楊氏猶恐治安有失、常於深夜之時、同署長巡官等、加以搜查、說者莫不謂楊科長注重夏防治安云、

中國事變一週年紀念 開講演電影大會

歡迎一般市民前往參加

【新京】協和會首都本部及國務院總務廳、宮內府、電業等分會、以中國事變、自客歲發生以來、至七日已屆一年、在此一年之間、日滿蒙各軍、爲膺懲黨軍、努力殺敵、使蔣政權不久即將潰滅、故此一周年之日、殊有紀念之價値、茲爲對陣亡將士之英靈表示感謝並使民族協和及反省運動加強起見、乃發起主辦中國事變一周年紀念講演電影大會、以期提高一般人對時局之精神振奮於七月七日午後七時、假大經路小學校禮堂開會講演、並演映電影、屆時歡迎一般市民無料前往聽講並參觀電影云、

林縣長慰問友軍病院

【三江】樺川縣公署、新任縣長林喜岳氏、於六月廿日涖任履新、訓示全署官員、拜訪日滿各方首領、並淸理縣政、應食幾廢、茲鑒當地友軍、協助討伐、肅正工作、出生入死活躍於第一線上、以我國治安確立爲先題、不幸致有傷病之兵士、頗爲同情關懷、故於月之卅日、携庶務股長王世凌、並備大宗慰問品、盛滿大汽車一輛、直赴南崗友軍陸軍病院親身慰問在院之傷兵病士、由院長及部隊長答謝、於下午四時返縣云、

夫婦因故口角 妻服毒玉殞香消

【黑山】南街住戶趙連祥年三十四歲、以販魚爲生、妻劉氏年三十五歲、夫婦于本月二日因事衝突、男方將劉氏毆打致劉氏于氣憤憤之餘、頓生短見、當即偷購鴉片三個、竟于是日夜間十時呑入腹內、企圖一死了之、及至早六時、其夫方爲查覺、即急報警所、經醫施救、但以毒性發散、已無挽救之法、遂玉殞香消與世長別矣、噫夫婦口角、乃屬家庭常事、何必服毒尋死、如此婦女

對於國民健康上 無料診療兩日（施藥）

【遼陽】市公署、警察廳、頃奉民生部訓令、對於人民健康上、結核病預防之施療、業由本部委派專門醫師涖遼、照預期診斷談話兩日、後援者爲市公署、警察廳、茲將無料施療辦法、分誌於左、

（一）日時及場所、七月七日、午後一時至四時、城外公會堂

（二）同上 七月八日、午後一時至四時、在城內三道街、醫師公會、

主催者爲滿洲國、結核預防會遼陽支部、健康指導部云、

佳木斯發生地震

【三江】本市於六月廿九日午前五時十分左右、市民多半在酣睡中、突然發生地震之奇聞、上下左右震動、約有十秒同時門窗玻璃、生有響動、窗紙則有破裂者、人在炕上則覺左右之移動、更有驚醒者、初則疑爲軍隊演炮、迨加証明、及市民之品定、實非演砲、純爲地震、誠爲罕有之事、不知天文當局、有否測及云、

國防婦女會主催 漫才會慰問皇軍

【三江】滿洲國防婦人會佳木斯分會、成立以來、關於槍後赤誠之愛國睦隣運動、頗爲熱烈、茲鑒炎夏暑熱、討伐第一線之皇軍、何等辛勞、高枕無憂享福之民衆、應如何感激也、故特組織開催漫才大會、(即忠臣會)集聚藝妓及口技相聲等、作各種興味之表演、定於七月一日起至三日止、在模範學校開催、已開始出賣門票入場券一元、收入之票費、統

作慰問皇軍之用云、

青訓生畢業服務

【三江】滿洲帝國協和會樺川縣青年訓練所、爲造就我國中堅青年公子、選於鄉村優秀學生、加以深造、自上年起已畢業二期矣頃此康德五年度第一期生徒四十二名、此有學科術科、已爲相授畢於六月廿七日舉行畢業典禮復由縣公署分派各保各甲服務同時續於本年度第二期生徒、樺川縣公署事先通知各警察署後廿個保事務所、選送優秀青年生徒現已繼續到齊、實於七月五日、入校授課云、

二道溝協分會 全體職員產出

【延吉】本縣二道溝協和分會、昨假西城村公所舉開協和會新職員總選舉、茲將選出職員姓名列左、

顧問、朴東華、神谷平八郎、莽德魁、分會長、韓龍洙、副分會長、林進卿、石井秀太郎、常務員、吳連江、李鍾翰等六名、評議員、馬萬齡、王繼武等十二名、班長、金弼萬等三十名、

招墾土地整備進行 綏濱協議順利

尙有六縣分期解決

【三江】三江省本年招墾地之整備、前於縣長會議協議妥善、共綏濱縣之招墾地整備事宜、於七月一日經中央派員偕同本省楊實業廳長、福田拓政科長、滿拓關係人員到縣召集縣長以下各關係機關首領、並各區警察署長、保甲長地方士紳等、協議竟日、圓滿辦決、其具体辦法大致如下、

（一）七月二日—土地申請書講習會

（二）七月三日—八月十日宣撫工作、並收繳地照、隨時發給執據、

（三）八月五日—審令地價、及土地之等級、

（四）九月一日—本年應付之地價開始發給、

（五）地價支付處所分三處、支付以便農民於發價時、由縣署予人民 以保障及 充分之便利、

又此次三江省招墾土地之整備規定東部綏濱寶淸富錦饒河同江撫遠蘿北等七縣除綏濱已於本月一日由縣協議完畢其他六縣日程大体規定如左、

寶淸—七月八日整備協議

蘿北—七月十五日整備協議

撫遠—七月廿日整備協議

同江—八月五日整備協議

饒河—八月十五日整備協議

富錦—九月十日整備協議

以上各縣 之土地 整備協議會、內本諸安定原住人民生活之安定、並民族協和而邁進、統由中央省方派員督同縣長以下人員、善爲解決云、

時疫發現

【三岔河】小城子站警察署警士修明水、年三十六歲、忽於本月二日偶患時疫、業請某漢醫診視、據査脉象係不治之症、該警士於三日登車來站廣部醫院診療、據醫師云及純屬危症、該警士再四懇求、不得已施用救急注射、不料回店後復又腦痛昏迷、經人攙扶到院未經治療、即行殞命、是否爲流行疫病、有衞生責任者、當注意云、

實行改選村長

【台安】縣公署、現鑑於二十一村中之村長、有成績欠佳者、若台中村之王村長、蘇家溝村孫村長、古家子門村長、北桓子洞張村長、新開河任村長、張家窩堡耿村長、東大溝劉村長、新發屯老村長、因辦理村務不善、現已免職、於本月三日、縣署派員、分投各該村、在毎村實行擇選、品學兼著者三名、定於四日到縣、經正副縣長、在此三人中、考核較優者一人、委充村長云、

農合社員分赴各村 指導農作查勘水災

【延吉】本縣農事合作社、爲圖本年度事業之積極進展計、特擬于本月五日起至十六日約半月間、派遣庄司事務董事以次檢事員、事務員總出動赴各村巡閱、除行直接監督之外、並對此次水災被害區域之復興代用作物有所策劃、以期萬全云、

市公署新廳落成

【營口】市公署近爲建築新

龍井戶口統計 六月末之調查

【延吉】龍井街之戶口、隨龍安森林鐵道之本格的運輸作業及目下興工之龍青線敷設、共動態呈顯然之躍進增加、殺至六月末日之戶口數目分別誌左、

滿洲人	一、七二四戶、	男 四、五五七名、	女 三、四八一口、
日本人	三二五戶、	男 六四八名、	女 六六〇口、
半島人	五、八三四戶、	男 一三、六三一名、	女 一一、五七〇口、
英國人	五戶、	男 五名、	女 七口、
其他	九戶、	男 一〇名、	女 一五口、
總計	七、八九七戶、	男 一八、八五一名、	女 一五、七三三口、

鐵道上行走危險 連日慘死男女三名

【遼陽】東門外、於本月三日午前七時許、開往大安平、弓長嶺鐵鑛火車、正在石家墳地方馳行中、前面道上有老頭、從鐵道橫過、被車撞倒、將頭部及手壓斷身死、事後檢查該死者、係鵝房南順城街、居住名袁寶山、現年五十九歲、因天降雨以布蒙頭、且又耳聾、因而慘遭身死云、

又據城北三區、接官廳村來人云、該村有關萬城之女、名小惠子、現年十六歲、偕同陳仁山之妻 陳于氏、現年三十一歲、因村中地主種植豌豆成熟僱該女工採摘豆子、由村中向張台子車站南走、因雨河溝漲水、難以通過、擬冒險越過鐵橋、於四日午前九時十五分、適有急行南開一八列車、猛進之間、該女只向前看、未及顧後、正走鐵橋三空之中、車已到橋、陳于氏心急跳入橋下水中、深有丈餘、而該女小惠手腳無措、當被火車碰死、掛出二百米以外、車始停輪、檢查女子頭蓋骨業已粉碎、其慘狀目不忍睹、然于氏落水淹死之屍身、於午後四時半始發現、打撈上岸、即由該站電致遼陽檢察廳、派員前往勘驗、飭其家屬領回埋葬、一方對於乘務員、之過失關係、目下正在嚴重調查中、噫、連日陰雨道路濘泥、河水漲發、行路者冒此危險、以致有慘死之事殊可憐矣、

國婦會員之活躍 實行軍事教育

【延吉】國防婦人會延吉分會、爲振興非常時下婦女之精神、于二日午前十時於全体會員總動員下、假〇〇部隊後方集合實習軍事指導射擊、演習亘一時有餘、成績極爲良好、較諸鬚眉毫無遜色、而在此非常時下、國婦會員之能如此之活躍、各方甚爲感銘云、

誰家兒童死後遺棄 復生後幸遇救

【哈爾濱】於昨三日下午二時許、有一滿人劉某、年約五十許、類似農人、因事由道外十八道街、赴南崗俄人墓地、行至大道中途、適逢大雨傾盆之際、因避免雨水、站立在道傍樹下、突聞有幼年兒童哇哇啼泣聲音、而劉某見途中兩傍並無莊村、何有兒童啼泣、頗爲疑奇、當時聞聲奔前查視結果、在壕溝中、發見已死滿人兒童一名年約週歲、死後被棄而又復甦、蠕蠕而 動尙 患抽風、査其兒童衣服棉被特別華美、推惻決非貧家之子、該劉某見狀、動起惻忍之心、恐被雨水澆斃、遂將已死回生兒童抱之而去、以便養育、尙且救其一小命、但不知確是誰家幼兒死後遺棄復生、誠所謂命大遇救云云、

新義縣之觀光地 閭山勝蹟略誌（5）

▲閭山之最高峯

▲望海山 由觀音寺、越[illegible]方之山、北行、沿途多山、[illegible]難行、及[illegible]等家之林、由下溪向上峯攀登之時、峯巒高聳、峯頂上有土磚建築殘址乃千年前高麗城之遺跡、現在仍能由土中拾得當初之土碍及器物破瓶、登絕壁之間、約四十分、由前方之山頂得以望見、望海堂遺跡、更攀登嶮峻之處、約二十分鐘、達閭山之最高峯望頂山山頂、標高八百七十九米、西南望見大淩河、又北方由峯嶺之間、可以望見阜新之縣城、由東方重疊之山嶺、下瞰遼河流域、歷歷可見望海堂之遺蹟、僅剩一片瓦礫殘基而已、

到頂上岩壁之中途、有一風洞、眺望時有特異之風趣、歸時由高麗城址而右折、不經琉璃寺、渡溪泉奇岩、轉瞬之間[illegible]寺、[illegible]城址[illegible]十五軒之[illegible]、刹[illegible]、[illegible]山、[illegible]出[illegible]山及大[illegible]花山、而足[illegible]各山、

▲大閣 大閣別名觀音閣、係閭山唯一之[illegible]境、爲閭山之代名詞、距城十一軒、依乘合自動車、北鎮廟之裡道、約一時間餘、至山麓登口附近、溪泉湧出、梨樹翠松、滿覆全山、觀約三百米之山頂、奇峭奇巖之間、考松聳立、奇岩摩天、白壁之關帝廟、相對赤壁觀音閣、更呈偉觀、過山道急坡、萬名碑之二基、建右方崖下、左方三十段之石段上有一大岩石、呈一之洞穴、稱大石[illegible]、大[illegible]、[illegible]而[illegible]、往時有[illegible]水盆、因[illegible]年前之天水、[illegible]損流失、乾隆帝御筆之聖水盆之碑、由此地移轉於北鎮縣公署保存、洞內之左方有大仙洞、

聖水盆之詩（乾隆帝作）

垂崖迸水落[illegible]

冬不凝冰事匪奇

廉爲仙家修養法

將臨玉女洗頭時

周代之文字、以蝌蚪文爲記述之蝌蚪碑在大石棚之右側、高二米、厚半米、今日已無能判讀該碑之人矣、

大石棚石級下之岩壁、有清高宗御筆所書石額、今日已移[illegible]在大石棚之東、[illegible]十二年[illegible]者、[illegible]八上有『蓬萊仙境』四大字、爲八仙中之一仙呂純陽（即呂祖）所書而經後人彫刻者、稱『呂公巖』、更右方有『古佛[illegible]』、又呼爲道[illegible]谷、[illegible]之平玉[illegible]陵之地、由觀音閣右折登攀之[illegible]、屈[illegible]界、[illegible]之山野、眺望絕佳、附近[illegible]、可[illegible]松、今僅殘存石標、附近在蓮華岸及龍岩等、

蓮華峯、後方之廢墟、爲清安寺故地爲唐宋以來之古刹、由清安街之廢墟上登奇岩、行至山半、岩上以磚土造龕、於其中供奉觀音像、名爲『老觀音[illegible]』、[illegible]山、[illegible]一大[illegible]、[illegible]桃出洞口、[illegible]六[illegible]洞、[illegible]、此[illegible]附近桃花、洞前有二十米[illegible]之『[illegible]』、可稱『[illegible]』松下有一井、登岩[illegible]白壁之關帝廟、[illegible]名登龍松、[illegible]關帝廟之左方[illegible]、名『仙人影』下行至關帝廟、再右折之處、有萬松嶺、在附近之天然岩壁中、有三石佛像、又刻有『遊目天表』四大字、統計大閣探勝所需之時間、共爲二小時云、

[illegible]下（甲）[illegible]分會[illegible]、[illegible]分會三名、[illegible]遼江分會二名、大觀[illegible]分會二名、[illegible]名、北市場分會二名、南市場分會二名、西北門分會二名、[illegible]一名、[illegible]分會一名、以上[illegible]

慣竊詹德福被捕 供出竊案十九次

【遼陽】城內西小什字街、路東永成客棧、前有城北溝子沿村、住戶何張氏、年四十四歲、携帶其女年十八歲、來城寓在該棧、並在永盛東絲房、購辦出嫁用品、價値洋一百三十八圓有零、睡至夜深三時許、被同住竊賊、將物品完全偷去、大概情形已誌前報、該賊偷竊後、於前日在西關月芽胡同、當舖門首、被警察廳搜查股刑事緝獲、帶股詳細研訊、據該竊犯供稱、名詹福德、年二十四歲、係四區三家子村人、專作竊盜之事爲生、前曾犯案科罰兩次、今又變名爲張儉堂、張儉和、並與西北市場、三等聚慶堂老妓張巧鈴年二十八歲相靠乘機行竊、共有十九次贓物三百三十五件、價値一千零三十四元六角七分、所供十九次竊案、多在旅館學校民宅爲多、此次永成店行竊外、尚有四月一日拂曉、在懷王寺協和旅館、竊取住客大安平學校長王九元、協和服一件、內裝物品名戳錢財、當質化用、此外又在四大廟市立日語學校、體育學校、馬神廟學校偷竊學生衣服甚多、大半盜出之後、共贓品存於所靠之情婦張巧鈴手中、陸續當洋四百六十八元餘化用、此次所偷何張氏之衣物、正想當一部份、忽被獲案等語、除將贓物交何張氏領回感謝外、當將該久慣行竊之詹福德、妓女張巧鈴窩主、於本月二日一併備文送交法院檢察廳、從重懲辦、以示儆戒云、

協分會役員講習會

【三江】滿洲帝國協和會佳木斯市本部與樺川縣本部、爲實施分會役員澈底之訓練、努力民族協和運動、前者通令各分會、各派專員、來省訓練、現已到齊、於日昨在青年訓練所、開催全體役員講習會、訓練建國精神、及協和運動根本

讓之精神、尤望各縣長、妥善處理、以使鮮農之安定、不再起紛爭云、

車夫拾物不昧

【營口】市內阜有門警察官吏派出所管內山東會館西街門牌十六號住戶鄧俊雲、年三十二歲、素日趕馬車營業、（車牌三十二號）於日昨由營口驛拉有乘客至西大街世昌德附近下車走去、竟將携有包裹落於車上、該車夫暫見時、乘客業已無蹤、車夫遂將原包送交通組合事務所、以待招領、該會遂即檢點包裹內、係灰洋毯一條、白小褂一件、永慶堂帆布錢搭一個、及點心兩包、該組合事務所當即備文送往小車行警察官吏派出所、以備懸牌招領云、

三江省計劃 農業機械化

【三江】中央政府、於上年頒布產業開發五個年之計劃、我三江省下所屬十四縣、土地豐沃、爲特殊之農產地帶、省署當局、遵照國策、通令各縣積極開發、本年爲第二個年工作、復徹底講求增產、惟鑒土地廣濶、人口稀少、勞力畜力甚感不足、而現下正需要農產物之急速增產、以謀補助勞力及畜力之不足、欲使農產物增產之達成、非由農業機械化、全省農民多數利用新式機械、不能遂行所期、本省實業廳、已有具體改用機械之計劃、尤望各縣當局、轉訓農民、急速利用、切勿因循自誤云、

謀人民納稅便利 指定街代徵縣稅

【海城】縣公署、爲謀人民納稅便利、及征收成績之向上起見、將指定之街 公所、（海城、大石橋）區域內之縣稅雜捐、委託所在地街 公所 代徵之、刻正準備手續中、將於本年八月一日、即可 引繼 施行云、

粗風暴雨傷田禾

【合安】縣境由春至夏、雨量甚稀繁多、田苗長性亦均茂盛、農民莫不喜形於色、但近日以來、天氣連陰、雨亦連降、窪地已有積水之處、惟於本月三日、午後五時、天忽大變、北風遽起、一時粗風暴雨、連降三時之久、至八時半、方見止息、窪地禾苗被淹、小麥亦多被風打倒、數時風雨、傷害田苗、甚屬不少、誠可謂本年美中不足云、但在五日早發稿時、天尙未晴、大小雨接連下降、平地已積有雨水不少云、

善處鮮農紛爭問題

【三江】三江省所屬十有四縣、建國之後、友邦協助開發、移入朝鮮農民、墾植水田、方正、依蘭、及湯原、富錦、與饒河等縣、已樹立開發成績、惟數年以來、每有鮮農與土民、惹起紛爭等案、最多原因爲波及旱田所生、詳加徹查、約有三項、一因爲異樣民族、生活目的、自有分歧、二缺欠意思之疏通感情隔絕、不幸事件、動輒發生、三水田帶有活動性、經營不利、影響旱地、此等問題、治外法權存在時、即爲繁雜困難、今已撤廢日滿一家、易於圓滿處理、國人須有自覺之心、徹底協和五

燕京風光

娘家遭水患 少婦竟輕生

【北京】東直山內扁担胡同甲一號、住戶張玉義年三十歲、其妻李氏年二十五歲、開封人、因娘家被黃河決口大水爲虐、痛而輕生、昨日吞烟自殺、經人發覺后、送道濟醫院救治云、

西郊什坊院 發現縊屍

【北京】西郊 什坊 院[illegible]村、農民杜振江、年三十二歲因受經濟壓迫、昨日一時心窄、竟在本村樹上自縊身死經該管警士發現、報驗抬埋云、

覓樂土比翼同飛 鄉婦私結情郎

【北京】右安門外辛庄住戶高珍、年二十七歲、宛平人、素日打長活爲業、妻金氏、年二十四歲、素日不安於室、因此夫妻間不甚和睦、時常爭吵、高有表兄韓永山、時常至高家串門、高某不在家時、韓某即乘隙用言語調戲金氏、日久二人發生 好感、二人恐被人發覺、乃暗中商議私逃、遂於昨日金氏乘高某不在家時、與韓逃走、金氏走後、高某回家査覺、當即追趕、二人行走大樹村地方、被高某將二人捕獲鳴警成訟云、

頭髮胡同火警

【北京】宣武門內頭髮胡同甲二十號德華鑫木廠堆房、昨日下午八時半不戒於火、當將木板勞 柴燃著、經消 防隊赶到、撲滅、損失數十元由警士將該鋪長谷靈治帶區依法懲辦

盛某借酒撒瘋 打斷弟婦左腿

【北京】盛張 氏年二十七歲、住宣武門外海北寺街娘娘廟夾道一號、昨日下 午七時許、與夫兄盛興中因故口角、盛某當時酒醉竟用木棍將張氏左腿打斷、後經該管 警士赶到、張氏則送醫院、兇手即時帶區云、

會仙居櫃夥 兇毆互重傷

【北京】前門外鮮魚口會仙居飯館、有伙友趙德山、張英魁、因債務發生口角、繼至揪打、勢亦難解難分、經人鳴警赶至、將二人一併帶區、轉送市立醫院醫治云、

妓女與姘夫 一場醋戰

【北京】前門外趙錐子胡同六十二號、住戶王景芝、姘婦高鳳喜、現在花枝胡同樂神女生涯、得資以維王景芝之生活、不料王某飽暖思淫慾、又姘識暗娼王翠霞、被鳳喜查知、因此爭吵昨日王某又向該妓聚錢未允、致相互毆 王某將屋中什物砸毀甚多、並將鳳喜頭部腰部毆傷、經伙計喊警歸區成訟云、

拐逃駱駝街頭扭獲

【北京】有名關瑞 廷者、年三十四歲、宛平縣人、住廣安門內牛街、三十號伊有 駱駝一頭、於前數日病倒被阜城門內牛八寶胡同五號、住戶張秀岩者拉走、代爲出賣、不料該張某竟拐逃無踪、昨日關某行至宣外大街、巧與辰某相遇、當即喊警成訟云、

全家中毒母子身亡

【北京】東直門外貯銘村、住戶吳永 興年三十九歲、妻韓氏、三十五歲有子桂兒、年十二歲昨晚飯後、全家倒地亂滾、移時吳韓氏桂兒均亡、吳永興經警請送往協和醫院醫治共韓氏與桂兒、已請法院定明日驗埋云、

桂馨齋舖夥 因賽車惹禍

【北京】宣武門外鐵門南口桂馨齋醬菜舖、昨派舖夥李文元、赴珠市口送貨、詎因拖帶油簍過子、行至騾馬市賓宴春門前、與一騎車人賽跑、致將王文林所拉之洋車撞倒、乘客少女趙翠蘭被摔出車外、頭破血出、醬油淋滿滿身、王某手指擦折、該管外二區交通警齊赶到、救起受傷人、連同李 文元、一併帶 區訊辦云、

體育欄

慶應大學足球隊 定月杪來滿遠征

一行比賽日程業已訂定

慶應大學足球隊、定於月之廿日、由九 松監督 率領、乘『烏拉爾』丸來滿抵連、按左開日程、與各地球隊比賽、按該隊客年會執全日本學生足球聯賽牛耳、而本年中、與早大決賽惜敗、然在實力方面、可謂仍居日本足球界中之第一把交椅也、其日程如左、

△七月卅一日 對大連滿鐵 地址大連

△八月一日 對全大連 地址大連

△八月三日 對全滿鐵 地址大連

△八月五日 對滿洲國 地址新京

△八月七日 哈爾濱視察

△八月八日 經安奉線歸國

地友籃球隊 遠征奏凱歌

勝興城地整支局

【錦西】地籍整理支局同人組織之地友籃球隊、爲日雖淺、惟成績頗見進境、昨日（七月三日日曜）朝九時九分該隊隊長姜春起君、率引隊員七名、搭車赴興城、與興城縣地整支局作友誼比賽、開結果爲五十二比十四、地友告捷、晚九時乘車凱旋云兩方陣容列下、

△地友隊

位置	姓名	號數	得分	犯規
左鋒	方志偉	6	2	零
右鋒	李廣年		41	零
右鋒	畢晴祥	[illegible]	6	零
中鋒	姜春起	3	16	零
左衞	薛維邦	4	2	零
右衞	尙東魯	7	0	零
左衞	徐俊偉	2	12	零
計			五二	一

△興城支局隊

位置	姓名	號數	得分	犯規
左鋒	閻鴻志		4	[illegible]
中鋒	姜克勤		4	零
右鋒	費恩芳		6	零
左衞	方景泉		零	零
右衞	姜世峯		零	零
計			一四	

各校添授角力競技

【三江】民生部改正新學制後、關於體育異常注重、以期國民身心健全發育、本年復採友邦體育教授程規關於陸上競技、及角力運動、與學科同等施教、茲特聘請體育專家和田久三郎及齊辰雄氏二人、派來佳市、晉謁三江省文教科後、家派在師道學校、及國民高等學校、與市立各校擔任角力並陸上競技之講師、每校一週、定爲二小時教授、各校輪流講授云、

大連港之現勢 (23)

經濟與產業

專務取締役 井上 [illegible]

△日本[illegible]株式會社大連出張所 所長 伊藤 [illegible]

△大連製氷株式會社 社長 佐藤 至誠

支店長 藤本 實

△關東州小野田洋灰株式會社 取締支配人 國吉 喜一

△協和建物株式會社大連營業所代表取締役社長 貝瀨謹吾

△株式會社遼東ホラひ 代表取締役 山田 兼義

△株式會社高岡組 社長 高岡又一郎

△滿洲製麻株式會社

△豐年製油株式會社大連支店 支店長 平野 三雄

△株式會社日立製作所大連營業所所長 竹內龜次郎

△大連自動車株式會社 代表取締役 田邊 敏行

△株式會社三越大連支店 支店長 安田 清稻

△瓜谷長造商店 店主 瓜谷 長造

△株式會社金福鐵路公司 取締役長 門野重九郎

△滿洲福紡株式會社 取締役工場長 北野 裕吉

△東洋棉花株式會社大連支店 支店長 奧田 千之

△內外棉株式會社金州支店 支店長 眞子 重路

△株式會社浪華洋行 專務取締役 赤松 常吉

△日本洋紙株式會社 會長 中井三之助

△大連郊外土地株式會社 取締役社長 高橋猪兒喜

△昌光硝子株式會社 常務取締役 藤田 臣直

△大倉商事株式會社大連支店

朝鮮貨樣市 承德之公開

【承德】爲謀滿朝貿易振興之起見、朝鮮總督府主催之朝鮮物產貨樣市、且十四五兩日開催於商工公會、聽積總督府殖產局長、松澤外務部長等三十餘名來承開催座談會、

產業五年計畫及產業統制之意義 (三)

產業部參事官王慶三

在日本政府鑑於現下情勢、恰如與我五年計畫相呼應、由本年起、已起草擴充生產力四年計畫、與此相聯、藉期樹立日滿一體之全體的開發計畫、至見決定鑛工業部門之修正方案、此項修正計畫之重點、在鐵、煤、電力、汽車、液化燃料及飛行機等、其目標較既定計畫亦顯然增大例如鐵鋼、以

銑鐵 約五〇〇萬噸
鋼塊 約三五〇萬噸
鋼材 約二〇〇萬噸

爲目標、煤炭以對應大鋼煤炭液化等之計畫目標、約爲三、八〇〇萬噸、電力以發電容量約二六〇萬啓維瓦特爲目標、巴爾普除木材外、按照葦子、豆桿等之原料合計約爲四〇萬噸、盟約一〇〇萬噸、金則加以山金之開發、四年累計、約以三億圓爲目標、各在所定年限之內、進行擴張可能之最大開發、其他如鎂、鋁、鉛、亞鉛、銅等、現下緊要之非鐵金屬、在可能之範圍內、期其增產、均比當初計畫、約期擴大共倍量、液體燃料、汽車、飛行機及工作機械等、均豫料有幾多之困難、然猶排除萬難、藉期確立正式的工業、

東亞農村協議會 來月中旬第一回會合

【東京六日電】於日本、滿洲、朝鮮、中國、爲農林生產力增進之起見統一的農林政策遂行爲目標、農林省提倡之、關于東亞農林協議會、今次於農林當局、協議具體的協議事項、得企畫院、陸、海、拓、對滿事務局之各關係官廳之諒解、將于來八月十二、三日在東京爲第一回會合開催豫定、於該協議會農林省於主導的立場、華中華南派遣軍特務部蒙疆自治政府關東軍朝鮮台灣各關係者關于滿洲東亞全般之農林生產分野之決定協議之預定、該成果爲待之點、

設滿洲鋼材組合 鋼材販賣之統制機關

奉天對國鐵鋼需要、爲供給圓滑化之起見、近設立之日滿商事指定批發商之鋼材販賣組合、在奉天新京哈爾濱大連四都市、預定設置、更爲四都市組合統制機關、預定設定滿洲鋼材組合(假稱)、而奉天之組合、依左記十一販賣業者、棒鋼型鋼鋼板各品、對一般需要者期待圓滑的配給

組合員

伊藤行廣商店、畑中商店、原田員事、鳥羽洋行、大阪鋼材、大信洋行、村信商店、天野商店、進和洋行、政記公司、五金鑛、

滿洲豚毛工業 資本三百萬圓

【新京】爲滿洲輸出特產品向日本及歐美諸國達年額一千二百萬圓之巨額、就國內產豚毛、政府曩基貿易統制法基斷行向中國輸出禁止、于同時更謀第三國輸出積極伸長、新設立國內產豚毛之獨占的輸出統制會社、於產業部現爲立案中、今次決定左記案、現於企劃處爲審議中、新會社稱滿洲豚毛工業株式會社、資本金三百萬圓（[illegible]分之二繳付、[illegible]三井物產百萬圓出資、）爲晉通法人該國內產豚毛之集荷、製毛、加工及輸出、爲同社之獨占的統制事業新會社設立後豚毛之製毛及加工事業指定爲重要產業、適用重要產業統制法、

興中公司結賬

【大連】興中公司上月廿七日於大連開催股東總會、附議十二年度下半期決算案爲可決、今次接政府之認可、依該決算案貸借、對照表如左、（單位千圓）

▲放款貸之部

社外投資	五、二一七
放款金	三、〇七八
其他	一二、三六六
計	二〇、六六一

▲借款之部

股份繳付金	一〇、〇〇〇
借入金	四、〇三一
存款	一、二〇一
其他	五、四二九
計	二〇、六六一

而今期損金爲六十萬九千圓滾存金七十三萬三千圓計爲百三十五萬二千圓之損金、

天津貨樣市

【天津六日電】內地輸入組合聯合會主辦第五回組合貨樣市自七日開催於天津商業學校第二小學校內、該組合貨樣市事變後修初之出品、點數達五百六十七品、最比前年呈示約四倍之增加、

各地豆糧

大連午後

●大豆 百斤、鈔票價（現行）

現帶袋	七、七八
不帶袋	
七月底	七、七五
八月底	七、八五
九月底	七、九三
十月底	七、六八
十一月底	七、四五

●豆餅 壹塊 鈔票價）現行

七月半	二、一八〇
八月半	二、二八五
九月半	
十月半	
十一月半	
十二月半	

●豆油 壹箱、鈔票價（開行） 現行

七月半	一九、〇五
十二月半	

●高粱 百斤、鈔票價（開行）

現行	六、六五
七月底	六、九〇
八月底	六、一〇
九月底	六、一九
十月底	六、九〇
十一月底	六、六一

●大豆 壹市特 國幣價 開行

七月半	六、三一
八月半	六、四一
九月半	六、五一

●小麥、仝 開行

六月半 七月半 八月半

新生華北之一瞥 ②

斯防共爲基調、南京政府反對之聲、俱與南防戰局之進步國民政府之重慶遷都南京陷落等、對中國全呈膨漲、民國臨時政府于十二月十四日在北京爲誕生、查中華民國臨時政府組織之根本方針、爲三權分立、設置議政、行政、司法之三委員會、首席暫爲缺員、委員會機構定左記、

一、議政委員會(施政重要事項案議決定之機關)、
委員長 湯爾和
常務委員 王克敏、朱深、董康、王揖唐、齊燮元、
委員 高凌霨、江朝宗、

二、行政委員會(議政委員會決定事項實施之實行機關)
委員長 王克敏
參議(冷家驥、鄒泉蓀、梁亞平、王琦、林文龍、池宗墨)
行政部長 王克敏
教育部長 湯爾和
治安部長 齊燮元
法制部長 朱深
振濟部長 王揖唐

三、司法委員會(司法事務管掌之機關)
委員長 董康
委員 呂世芳、張乘運、失熙年、

首都爲北京、在北京、天津市特別市制、各市長任命江朝宗高凌霨兩氏、高凌霨氏兼任河北省長、後北京市長余晉龢就任、天津市長潘毓桂氏、就任、

地方政權、冀東防共自治政府二月一日向新政府、爲正式合流、其他山西省自治政府、河南省自治政府、魯北自治政府、其他亦漸次俟各地方之肅正、爲合流之豫定、

就新政府之使命、依共成立宣言、得大綱推知要錄之如左

一、一掃國民黨之一黨政治、復活民衆本意之政府、
一、共產主義絕對排擊之、
一、發揚東亞之道義、友邦間謀敦睦、
一、開發產業、謀民生之向上、
一、應向天下求人材、提携俾浴於新生之光澤、

新生政府基該大綱得皇軍之協力、討伐匪賊敗慘兵、任宣撫工作、確立治安、對依洪水戰禍、疲憊之農民、着手救濟、

新政府之經濟政策、原有日滿華普羅克經濟之完成、從來依南京政府阻止中之三國間之經濟提携、茲着手基礎工事、在華北未開發下放置之天然資源、依日本及土着資本、呈積極的開發、更依鐵道港灣、公路通信等之交通機關整備、該開發更呈促進之勢、

再說諸交通機關之整備建設對華北農產物特棉花、提供大市場、對新政府之基本目標民生向上、寄與爲多、

更關稅改正、稅制改革等、由苛歛誅求救出飢餓綫上之民衆、誘導新生活、爲重要的基石、

鳴謝 大連永源輪船公司保險部辦欵之迅速

啓者 敝號前裝太洋丸去天津高粮十車不幸船至大沽擱淺貨物並未沉沒只水濕不堪、曾在大連永源公司保險部保平安險三萬二千三百圓、經通知該保險部後該格外體諒立辦手續不旬日如數賠償足徵該公司手續敏捷信用昭著敝號欵之餘無以爲報謹登報鳴謝並爲保險者之介紹焉

大連市松林町八番地 恒增利謹啓
電報掛號二〇四八 長途電話二四四三六

鑛物分析試驗開始公告

啓者從來於本廠所施行之鑛物分析試驗爲開發鑛山與產金獎勵而以免費辦理此次爲鑒於整理上之不得已情形自今以後按照下開徵收費用因之手續亦行變更只於其一切詳情請參照本廠鑛物分析規則聲報爲荷

記開

一、定性分析 每一件一成分 八角
　　　　　　每增一成分 四角
二、定量分析 每一件一成分 一元五角
　　　　　　每增一成分 五角
三、試驗
　煤類 每一件 三圓
　發熱量 每一件 二圓
　比重或粘結力 每一件 二圓

除上開三號以外之試驗費用由造幣廠長基前項之規則而決定之特此公告

康德五年七月一日

滿洲中央銀行造幣廠

滿洲商業株式會社召開第一回株主總會啓事

啓者茲訂於康德五年七月廿九日午前十時在本會社會議室開第一回株主總會表決左列事項屆時務請携帶與前存本社印鑑相符之印章出席爲荷除分別通知外合登報端即請各株主查照

會議事項

一、第一期(康德五年上半期)營業報告書貸借對照表財產目錄損益計算書請承認之件
二、處分第一期利益金案請決議之件

康德五年六月三十日

社長 陳楚材啓

募集會員

啓者本會募集法科政科會員五十名係專門學校程度補班講習現刑附郵票四分函索呈閱文科電氣建築商科高女中學講義准獨修入會此啓

日本早稻田同攻會奉天第二支部
奉天大西關大什街南興化街三號

聲明作廢

敬啓者敝人於四月十日因在銀行存款之木質名戳方形八分字薄邊『馬富潤印』印鑑遺失嗣後無論落於何人手概作無效恐未週知特此聲明

康德五月六月 日

山城館開原長途汽車公司從事員 馬富潤啓

聲明作廢

陳生祥原領奉天紡紗廠綸字第四〇〇四號舊式股票一張因故遺失無論落於何人之手概作無效特此登報聲明

陳生祥啓

招募小店員

本店現擬採用小店員三名年在十五歲左右小學程度須善騎自轉車者願就者請於午前八時至午後四時之間偕同父兄至本店面議

奉天千代田通三十四番地
醫藥器械商 森川製作所

徵募打字員

本廠今擬募集打字員一名不問學歷但須已經服務一年以上具有相當經驗者年齡未滿廿五歲之滿洲女子於市內須要保人二名希望者請將履歷書一張於七月十日以前寄來會面日期由本廠通知之

康德五年七月六日
奉天小東關
（滿洲國治安部）被服本廠

西比利亞新設食堂開幕

◈是消遣炎暑的好場所◈

客室……瀟洒清爽
料理……新鮮豐美
價格……從實底廉
招待……親切叮嚀

以外夏期最適宜之各種冷飲物及一切點心無不完備如蒙賜顧則無任歡迎也

西比利亞食堂啓
浪速通四十一番 電話二一四六三五番

中外徽章

營業品目
貴金屬品 紀念章 徽章 商標 金盾 優勝盃 銀盃 木牌 珠瑯 名門 旗

大連市榮町二 電話(夜間) (三)三五七九 (三)二〇一六

北陵賽馬

春季第二次開催日

六月三十日(木) 七月一日(金) 二日(土) 三日(日) 四日(月) 七日(木) 八日(金) 九日(土) 十日(日) 十一日(月) 十二日(火)

每日午前十一時開始「雨天順延」

無制限配當

單複勝式共 國幣五圓
搖彩票 國幣壹圓

自奉天小西邊門汽車運行

奉天國立賽馬場 電話二-四九四七番 二-二四三〇番

櫻花啤酒

總代理店 櫻花公司 奉天市八經路

特約店 奉天大華祥物產公司 奉天五緯路一五

東洋醫學之精華

高遠慶補血強壯劑

參茸精 サンジョウセイ

百藥之祖
萬病之敵

不老長生增進精力乃由服用本劑始

健康報國乃銃後之使命！

夏季之衛生

在此盛夏。人之胃腸與精力必致衰弱。對此種疾患之防止方法。自昔即服用人蔘本劑乃根據東洋醫學。採取高麗人蔘精素配以鹿角以及其他高貴藥料實爲最理想之强壯劑也其確實之効果已經現代醫學界之最高權威者所証明而且數十萬之服用者均獲滿足之効力此更能証明而無疑矣。

天與之强壯劑

健康之源泉

全國各藥店均有代售

請準備長期戰爭之健軀吧！

適應症

神經衰弱、肺結核、肋膜炎、精力減退、消化不良、貧血、榮養不良、虛弱兒童、病後衰弱、產前產後、早老不眠、鳥目、腺病、其他一般保持健康用本劑之適應症狀不惶枚擧

包裝
裝三百瓦 三圓
裝五百瓦 五圓

製造元 朝日製藥株式會社
發賣元 鮮朝商會奉天出張所 奉天小西關 電(二)四〇四六番

血液淨化 殺毒殺菌

重症用 毒掃丸

適應症

横痃 潛伏梅毒 遺傳梅毒 慢性梅毒 初期梅毒 動脈硬化 甲狀腺腫 內臟疾患

[illegible]再不然、施藥錯誤、爲一大原因、延長日期、使病勢惡化、造成奔馬性梅毒、由第一期急遽墜於第三期之胃絡『即全身蔓延』與第四期之腦梅毒脊髓癆等等此爲往往之事、尙有於初夏以至梅雨春初氣候變更的時節無有病症表現、以之爲其痊癒者、豈知此乃一大錯誤、斯時病菌已於內臟留根、開始潛伏、及至再發已難收拾、

無論其爲第一或第二等期對於藥品之選擇爲最重要、

此病源菌之發見者、爲友邦德國昭智博士、其所推奬認爲完全有効、確爲沃素療法、

以此沃素爲主劑、研究製造而成之重症毒掃丸、純以潛伏梅毒爲對症之療藥、本藥特徵、一藥兼有、解毒、變質、殺菌血液淨化、四種作用、且於患部活動、促進治療之功能、更爲驚人、

凡服『重症用毒掃丸、共体內之毒質、均能一掃淸淨、排除於體外、身心藉以爽快起來、不特免去梅毒遺害、而且造成美滿家庭、眞乃一擧兩得請速服用、以享快樂、

藥價
重症用 毒掃丸 二圓 三圓 五圓 十圓
普通用 毒掃丸 五十錢 一圓 二圓 三圓

全國著名藥店均有代售備適當病症應時節請以函逕向本舖定購即與寄上

本舖 株式會社山崎帝國堂

亞洲電影院 小西關電車路
電話(二)三七九一

本院重金特聘環球名家

上場時間 三點 六點 九點

節目如下

京調大鼓 常俊亭 常寶珠 南陽關 韓信三派將本 戰長沙

文明相聲 常連安 二蘑菇 更換新的節目滑稽突梯倍出

滑稽大鼓 大茄子 醜妞出閣 蔣幹盜書

國產戲法 于德海 馮書田 文武戲法 節目繁多

開演時間 星期例假午前九點半起 平日由午後一點起 循環開演至晚十點半止

由人戀的花花草草 無人戀的酸酸苦苦

天一影片公司有對白聲巨片

花花草草

主演 張雯 英茵 姚萍

東安電影院 電話2.3542

今天開演

藝華公司非常傑作有聲對白偵探巨片

新婚大血案

王引 王次龍 王乃東 主演

票價一角

循環開演 午後一時至十一時 星期假日早十一時

天光電影院

七日 八日 兩大貢獻

聯華歌唱有聲巨片

迷途的羔羊

全體男女演員表演

萬麗歌舞團

注意九日起映 明星公司全部有聲片

社會之花

白楊主演

北市場 雲閣影院電 電話(二)二一二一

八日 九日 十日 兩大貢獻

明星公司有聲聯集巨片 胡蝶主演 第二集

啼笑姻緣

同時合演 藝華有聲對白巨片 王引 袁美雲 主演

凱歌

◆下午一時一時開 十一時止 休假晚間◆ 日上午十一時開 票價◆ 樓上三角 樓下二角

光陸 CAPITOL THEATRE

奉天城內中街光陸電影院

完全新版 顧蘭君 王徵信 龔稼農 ◇主演◇

翡翠馬

實彈的械鬥、擊得天昏地暗、激裂的肉搏、打得花落水流、

陰謀家：鬼計多端、殺人不害命、無所不爲、

大偵探：思想敏捷、神機妙算、無敵不克、

明星影片公司出品全部有聲對白偵探驚險鉅片

日期	時間	票價
七月 八日(星期四) 九日(星期五) 十日(星期六)	每日由下午一時起循環開演 晚十一時止 ● 星期例假上午十一時開演 ● 演隨時入座	樓下一律……三角 樓上散座……四角 廂座每位……五角 學生樓下……二角 軍警幼童……半價

奉天警務廳化驗 瀋陽警察廳註冊

家庭常備聖藥

老君丹

本城外埠各縣鎮均有代售

主治 男女內外兩科。流行時疫吐瀉赤痢。虎列拉。胃病。肺病咳嗽。吐血。頭眩。婦女。經血病小兒。急慢驚風。食積。班疹

大瓶國幣五角 小瓶國幣三元 小袋國幣三角 本局備有詳細說明書函索即寄

老君丹總批發處 奉天商埠一經路來鮮里 電話二一〇五四六號

招收新生

學則贈送

八月一日新學期開始

▲由本校畢業後考票合格者最多
▲現有在校學生一百一十餘人
▲校中設備完善堪稱爲東洋第一
一、練習場寬敞
二、新式練習車十餘輛此外並有載重汽車
三、以電影教授
四、各種實物標本達數千件
五、教室宿舍設備完善
六、修理實習工場設備完全
▲另備職業免費介紹部
▲招收各科人員▼
本科 三個月畢業 五十名
受驗科 一個月畢業 十名
速成科 二個月畢業 五十名

滿洲自動車學校

株式會社奉タク附屬

奉天商埠地十一緯路五五 電話(二)二九四四

奉天省公署化驗 瀋陽警察廳註冊

婦科至寶

調經活絡丸

此婦科良藥『調經活絡丸』發明已久由經驗所得悉心研究用高上實料配製成丸行銷各地久蒙各界所贊賞也奉夏服用合宜

適應症 經血不調 子宮寒冷 血色不正 久不生育 心忙心跳 白帶過多 腰腿疼痛 惡露不淨 飲食少進 夜間發燒 產後腹痛 面黃飢瘦 各症

藥價每盒六角 每打六元

總銷處奉天大西關大街下頭路北門牌一〇九 張三多堂啓

奉天省公署化驗 瀋陽警察廳註冊

補腎扶陽

黑色大補丸

補腎固精之黑色大補丸係有名大醫生研究有年配製各藥性平和不燥而生精補血健腦强筋壯骨四季服用合宜誠爲扶陽固精之無上佳品也

適應之症 先天不足 後天虧損 手淫滑精 腎虛體弱 房勞過度 腎子寒冷 腰腿酸痛 四肢無力 夜夢遺精 白濁淋漓 一切腎病 飲食減少 形容枯瘦

藥價 每盒六角 每打六元(外埠函購一打以上免收郵費)

●唯一痔瘡 二痔漏 藥 化痔土龍散 ●外敷 化痔藥膏

以上各種函索時圖說明附郵票四分即寄

總銷處 奉天大西關大街下頭路北門牌一〇九 張三多堂藥店啓

春夏之間

小兒疳病接踵而至

△主要症狀▽ 萎黃 消瘦 吐瀉 痢疾 肚大 脹滿 髮焦 食積 虛弱

疳病是小兒獨有的病、俗謂小癆病、小兒每年死於疳病者、實不可計數、

李氏小兒疳藥

夏令的小兒、飲食稍不檢點、就轉到疳病、世有救星由水滿加重的、疳病、病、是疳病的賊、要防食是疳、命大救星、本藥是搶疳的物病、食比是盜、兒的人、令是小兒病的大敵、疳活還須李、明要的、小兒疳病的賊、堂醫的、瘀暑、令是小兒的小本、每袋四角、外埠函購、一定價每打靈丹、三元、六角、細說明函索、附滿洲國郵票四分即寄、郵費二角、詳

奉天大西邊門外 鴻育堂啓 滿電話二三三五一號

大阪商船大連出帆

△開往門司神戶大阪 上午十一時開
▲熱河丸 七月九日
▲烏接爾丸 七月十日
▲扶桑丸 七月十二日
△開往基隆高雄(不載客)(每月三回)
△開往天津(不載客) 每月七回
△開往三、鹿、那
▲貴州丸 每月十八日

船票發售處 滿鐵沿線各站及各埠日本國際觀光局

車站連運票(往復票火車票減二成輪船減一成)通用期限兩個月 大連門司神戶間船價往復票價減二成通用期限三個月

△專屬貨物代辦處 各地國際運輸株式會社

大阪商船株式會社 大連支店 奉天事務所

大連汽船出帆

△開往天津
▲北京丸 七月八日
▲濟通丸 七月九日
△基隆高雄行
▲山西丸 七月八日
△開往安東
▲北康號 七月九日
△開往青島上海
▲青島丸 七月九日
▲奉天丸 七月十二日

一、上海航路上午十一時開船改爲正午
一、台灣航路下午四時開始改爲五時

芝罘威海衛濟津雄基 船票發售處
▲日本國際觀光局奉天支局 大和旅館出張所 城內分所 日電三四六一一番 哈爾濱新京各地日本觀光局

阿波共同汽船出帆

△開往芝罘威海衛仁川
▲卅六共同丸 七月十一日
△開往仁川鎮南浦
▲早隆丸 七月十二日
△開往天津
▲長山丸 月 日
△開往芝罘
▲廿六共同丸 月 日

阿波共同汽船會社 電話二、五〇〇一

補血 滋養 強壯

中外各大藥房均有經售

保利他民

ポリタミン

貧血 肺癆 衰弱 病後 產前 產後
虛弱兒童 神經衰弱 營養不良
慢性胃腸病 精力疲乏 心身過勞之人

服了保利他民以後
血色可以改良 體重可以增加
食慾可以增進 精神可以愉快

君如貧血衰弱
喝了此酒
就能恢復已往
的强壯！

補血 强壯

赤玉牌葡萄酒

百杯健康 千杯延年

勒吐精代乳粉

小孩發育每週進步

母乳不足或因他故須用人工哺養小孩著名醫生皆介紹勒吐精代乳粉蓋此粉用新鮮純潔脂肪充足之牛乳另外加乳酪與天然乳糖用科學方法製成故一經用適量開水沖調完全與母乳相同

樣品劵

奉上郵票貳角請寄勒吐精代乳粉一樣樣品並贈送一把及育嬰指南書一冊此致 奉天商埠地五緯路九號 英瑞煉乳公司

姓名

住址

七月七日發行

各自遂行各職責 以具現東亞和平
日揆對全國民發表談話

【東京七日電】客秋七月七日、蘆溝橋畔、午夜槍鳴、中國事變、於焉勃發、光陰似箭、倏爾已屆一週年矣、曠觀事變進展與夫日軍所向無敵、僅以一年歲月、旭日旗竟高揚於廣大地域、寸衷感喟、誠有非言語所克表現者矣、推察今日、固上仰陛下天威之所被、與我忠勇將士奮鬪努力之所賜也、本人於玆、代表全國國民、對陸海兩軍將士、深表感謝之忱同時永難忘懷者、厥爲今次事變、死於異鄉之許多勇士、本人對於此等英靈、不勝衷心痛惜哀悼之至、壯哉日軍巧妙作戰、將士戮力、連戰連捷、今日漢口陷落、亦已迫在眉睫、吾人須知、蔣政權之所以獲能保持殘生者、徒以彼等置中國民衆福利於度外、努力保全自己政權、用盡一切手段、仰求外國援助耳、列國之中、如德如意、均同情日本國是、互相提攜、抑亦爲盡防共之友邦、顧在另方、猶有尙未充分諒解日本眞意、熱中在華權益與新利權之國、彼輩深知蔣政權勢微力薄、從側援助、俾抗日戰爭延長、以疲弊日本國力、殊不無乘隙窺我國國力之意、國民諸君、務須認淸此間情勢、對付現下事實、而在近代戰爭、不僅彈雨砲煙不僅戰場戰爭、不僅執鎗執刀之人爲戰士、雖身不佩刺刀之耕田者、持鎬者、伏案辦公者、要皆戰事中人也、故或老或少、或女或男、如不能自覺『吾亦戰士』而戰爭、決不能打開空前之時局也、

凡戰爭目的、在乎勝負、於我國歷史、未曾有敗戰事實、於此次事變、非獲光輝勝利、則對創造有誇耀歷史之祖先、又繼承歷史之子孫、我等何顏對之、

吾等與戰場將兵協力、整備物心如一之國家總動員體制、非獲得最後勝利不可、在戰線將兵、爲國奮戰、在槍後我等、克服一切艱難、爲出征將士、絕後顧之憂、原係國民之義務、

在中國四萬萬民衆中、多有諒解日本眞意、渠等替暴虐的蔣政權、組織臨時、維新兩政權、節節收實蹟、帝國傾注全力、援助親日政權、非築成和平礎石不可、此事寔爲日本歷史的使命、然刻下情勢、複雜多岐、長期戰体勢、未見其例於是擧國一致之聲浪、所以要望國總家動員、然此事僅歸聲浪、則毫無意義、

即各人從事精勵其業、以遂行職責、原爲擧國一致之實現我希望各人發揮有効手腕、技能知識、天分、

政府當局、由大乘的見地、實施統制、同時希望國民對之予以協力支援、

戰爭自現今起、蒙諸君堅固的不撓 的努力、打破一切困難、以遂行各自職責、則不能獲得最後榮冠及東亞和平之大理想云云、

迎迓聖戰一週年
日揆表明決意

【東京六日電】聖戰已屆一年、日本政府國民共同堅忍持久、向克服時艱邁進、近衛首相、六日午後三時、在官邸會見記者團、對許多的護國英靈及戰場勇士、申述虔敬的感謝辭、以事變爲中心、試行如左時局談、闡明帝國政府之決意、喚起國民決意、

問‖最近盛傳列國劃策和平、政府對策如何、

答‖第三國策動、早已諒承、解決該案、原則上觀之、以日華直接交涉而解決之、

問‖不以蔣爲對手之聲明、外部盛傳一種示威、或蔣反省時、何故不以爲對手、閣下以爲如何、

答‖對於該點、政府方針、毫不變化、一月聲明、不但不以蔣爲對手、且不以國府爲對手、國府變更組織政策、放棄容共抗日政策、則本質的變成國府、且蔣介石與日有因緣、然由渠過去經歷觀之、蔣借蘇聯之力、獲得地位、惹起兵變、驅逐共党、今次事變、又受蘇聯援助、蔣介石行動之變轉不止、爲實際問題、不能以蔣介石爲對手媾和、若蔣下野、國府中發現親日政治家、則不能認爲中央政府、然臨時維新兩政權合併後、該政權與改組之國府交涉、毫無異議、

問‖然則以第三國仲裁與國府[illegible]有之、

答‖[illegible]、

問‖因攻略漢口、蔣政權崩壞自[illegible]國防力以爲消耗、[illegible]繼續抗日戰、則以爲第三國對蔣援助、絕對必要、政府對第三國工作、以爲如何、

答‖關於使第三國放棄對蔣援助、由外交上及經濟上、充分考慮、又在華第三國權益、充分尊重、現今戰鬪行爲實施時、故若至適當時期、則可經營、英國疑日本眞意、然乘該機會、驅逐英國全勢力者、完全無之、

問‖脅威佔領地區治安之策源地、在滬似在法租界、政府果有請求適當處置之意志？

答‖對事變之日本眞意、今後必諒解、又隨同戰爭進展、英美法等對日態度、以爲漸次變更、今後隨同戰局進展、講求手段、以指導外國側之觀側態度、

問‖將戰時經濟强化之意見如何、

答‖向戰時經濟之移行、絕對必要、

問‖對華中央機關問題如何、

答‖經五相會議決定、乃未決定、以事務的一元化爲目的耳、

(上)中國事變發端地 一文字山

當時有華人老夫婦爲日軍貢獻、老夫 事變時受 敵彈陣亡、然老夫人至最後爲日軍努力、故當一週年由日軍表彰、(圖中老人 爲談稱情況之老夫人)

(下)蘆溝橋近況

强化遂行戰爭目的 向崩壞蔣政權邁進
大本營陸軍部談話

【東京七日電】中國事變發生以來、玆已一週年矣、回憶此間日軍毅然出師大陸、天威加佑、百戰百捷、克敵於朔北之野、敗敵於江南之地、龍威虎振、勢如破竹、及今佔領地域、業達察哈爾、綏遠、山西、河北、山東、河南、安徽、江蘇、浙江九省、面積不下百廿五萬平方公里、較諸日本全領土、約二倍弱、至若佔領地域內居民、推算爲一億三千萬之衆、此固就國府顯著之失守地域而言也、若夫敵軍所受損失、僅戰場遺棄屍体、便有五十一萬、其他損害、總計何止百三十餘萬、試與事變當初國府軍保有總兵力以相衡、雖佔其六成又半、彼國府軍、歷次改編新編現在猶擁有二十師約百牛萬兵力、實則遠然低減、尙未 達當初一半耳、雖日軍馳騁 華南華北、 威武然大揚、戰果大著、其背 面犧牲、亦決匪尠、即事變勃發以來、至本年六月末日間、日軍殉難將士總數、戰死英靈、達三萬六千六百二十九名、吾人對此多數殉難烈士、衷心無任哀悼之情、對於勇士遺族及戰傷將兵、 謹致深厚慰 問之衷情、 方今國民政府、 在南北戰綫、大蒙打擊、終遂放棄首都南京、已失中央政權之實、日本政府、遂於今年一月十六日、聲明日本不動方針、爾後不以國府爲對象、極期待眞足與日本提攜之新興中國政權成立發展、以調整兩國國交、協力建設更生之新中國、蓋已斷定國民政府、不能代表中國國家民衆、爲東洋和平、惟有一途、進行潰滅國府 之聖戰、遂將決意 宣明中外、極行進軍、蔣政權大勢已去、步入絕境、徐州不守、開封亦陷、抗日中心地漢口、危如累卵、彼狂奴故態、猶不能脫却以夷制夷之迷夢、僅夢想僥倖萬一、第三國出而援助干涉、故尙未放棄長期抵抗之意、實則第三國中、固亦有援助彼者、時局前途、不許吾人偸安、從而爲屈服敵國政府、樹立東亞安定礎石、以貫徹出師大目的、更宜物心双方增强、遂行戰爭目的、對蔣政權崩潰工作、努力勿怠、

中國方面艦隊 司令長官聲明

自芦溝橋啓今日事變之端以來、倏忽經年、其於 事變當初、日本帝國、在不擴大方針下、望蔣政權自覺反省、乃彼等徒事過信自己實力、矜驕抗日、日益出以抗戰態度、竟致戰局波及全華、迨日本帝國興自衞膺懲之師、無論陸海空、莫不收穫罕有之成果、今則日本皇軍、進逼漢口附近、以期斷其最後一息、而佔領地域之臨時、維新兩政府、根深蒂固、治安與日俱備、日華兩國民族共存共榮之基礎鞏固、東亞永久和平之前途、已現一大曙光矣、玆逢事變一周年、感慨實深、而前途艱關、尙復不少、帝國海軍將士、對於今次事變之殉難許多英靈、誓死發揚並繼其遺志、傾注全智全能、而達成百戰不謹之皇軍出師目的、以報君國、並對國民擔後之絕大支援、捧表滿腔謝意、

須掃滅國共兩黨 以維持東亞和平
新民會當紀念日發表告國民書

【北京七日電】新民會於七日事變一週年之期、擧行盛大的記念式典、並軍官犧牲者之慰靈祭、是 日發表告全 國民書、當蘆溝橋事件一週年告全國民、蘆溝橋事件責任者、非友邦日本軍隊、亦非中國全國民之責任、主張焦土抗戰之國民黨並共產黨是也、國共合作以來、國民政府、不顧東洋和平之重責、對全國民强迫抗日、使中國各地、以排日火焰而炎燒、於玆友邦日本軍、發動自衛行動、爲東洋和平、使國共兩黨陷於不能再起、興膺懲之師、以如斯正義之師進擊後、於友邦日本指導之下、誕生中華民國新政權及新民會以講求善後策、建設新中國、對國共兩黨予以重大的打擊、實行中日親善、對東洋和平、予以光明、且使人民認識日本並無領土的野心、此事寔爲全國民所感奮、蔣介石已喪失經濟的根據地上海、政治的中心地南京、軍事的中心地徐州、崩潰迫於旦夕、全國 民不逸好機、徹底的非掃滅國共兩党不可、新民會主張、在發揚東洋文化道德、指導全國民衆之思想、與友鄰締結同盟、以維持東洋和平、參加國際的反共戰線等、

線、我等以今日記念、不爲一片形式、將蘆溝橋事件以來之中日双方犧牲、不歸流水、在新民會指導之下、擁護新政權向目的邁進、

皖省提緊復興

【上海六日電】維新政府、隨同安徽省治安恢復、迅速任命省長、準備省內政治之確立、省政府所在地、似爲安慶、蚌埠等、

旅京閩粵出身者 發出反蔣通電

【北京六日電】旅居北京之福建廣東出身者、六日下午一時、在北京楨英舘擧行福建廣東同鄉聯合會發會式、滿場一致決定成丘宣言及反蔣與新政府支援之決議、向中外通電、又於六日晚、以無電廣播、喚起廣東福建同志蹶起、一致反蔣、

國民精神總動員中央聯盟 開事變一週年紀念講演會

【東京六日電】國民精神總動員中央聯盟、當迎逕中國事變一週年、六日夜假日比谷公會堂、擧行紀念講演會、參會者擁擠、無立錐餘地、首先由會長有馬良橘氏致開會辭、國歌齊唱、宮城遙拜後、板垣陸相講戰爭並不是軍事的、對經濟戰、宣傳戰等、國民全部立於戰線、繼承有光輝的歷史之吾等、決不怯於五年或十年之試煉等語、亘廿分鐘、試行獅子吼、米內海相謂當事迎迓變一週年、吾等以[illegible]紀、非向事件目的貫徹邁進不可云云、其後永井遞相等亦[illegible]演說如左、

今日我等堅固日本基礎者、對吾等[illegible]、[illegible]、我等所戰鬪之對手、決非抗日中國、且爲東洋和平之敵全部、如此大事業、於一兩年之短時日、決不能完成、故國民各自以立於戰線之覺悟、遵守國策、以待遠征將士之凱旋云云、於盛會中散會、

槍後國民之熱誠
獻金五千五百萬餘

【東京七日電】玆逢事變一周紀念之際、日本皇軍大有氣吞漢口之概、而槍後國民之赤誠、亦與之響應而溢於言表、此一年間向陸海軍當局獻金之總額、竟達五千五百九十一萬八千三百八十九元之巨、其內容如左、

陸軍省國防獻金總額
三千六百卅六萬一千零五十七元餘、一
獻納品
一百八十二萬三千九百餘件、

海軍省國防獻金總額
一千九百五十五萬七千三百三十二元、
獻納品
三百九十四萬四千餘件、

長江增水 滬堤防決潰

【上海六日電】因豪雨、長江水流增漲、各處發生水災、上海附近、決潰堤防、濁流滔滔奔馳、民衆戰戰兢兢、日軍當局、派〇〇部隊、努力防岸預定本月下旬、修堤完了、又對民衆努力宣撫、民衆一時準備避難、乃因日軍補修工事、頗覺安心、

潛伏在上海租界 恐怖團全貌判明

【上海六日電】關於上海租界內抗日恐怖事件、日軍當局憲兵隊及總領事館警察與工部局弊察連絡、除嚴採犯人外、於背後關係、進行調查、然在上海之國民党系抗日恐怖團判明有如左各團體之存在、一、藍衣社協同隊、二、黃浦同學會懲奸團、三、中央憲兵司令部特務隊、四、上海青年抗日團、五、上海別働隊、六、血魂除奸團、嚴重監視、如此六團體、有相當强固的組織、團員總數達三百廿名、對維新政府要人親日家首領、有甲三千元、乙一千元、丙五百元等懸賞金、潛伏租界內續行暗躍、

國民參政會開幕 張君勱被選議長

【香港六日電】六日在漢口擧行之國民參政會發會式、午前九時、由汪精衛司會發會、參政委員二百名中、出席者達百五名、英美兩大使及德國代理大使、各國駐漢口領事等、政府側蔣介石、孔祥熙、于右任、居正等列席、次於汪精衛開會之辭、有蔣介石演說、移至選擧議長、然不屬國民黨之國家社會黨張君勱被選擧、惹起注目、

維新政府是正 教育方針

【上海六日電】維新政府教育部、是正國府誤會之教育方針、爲期新政府主旨徹底計、利用夏期休假、由政府管下各地招集約四百名之小學教員、開講修會二個月、

晚刊一大張

可止百嗽

對於小兒嗽 效妙如神

[illegible]百日不癒、故有百日咳之稱、[illegible]纖弱孔兒或小孩有以此致命者、又每於夜間增劇致不能睡眠、咳甚而嘔、致飲食與涎液一同吐出、障碍榮養、日見消瘦幾無可救者、然而其初則與普通咳嗽難於區別、故多忽略之、至病勢加重、雖確知其爲百日咳、然治療即多感困難矣。幸而敝公司的知蜜子聖、對於百日咳效妙如神、眞是珍品。

治咳聖藥須備

如老人之夜間起咳嗽時、或喘息患者之發作前後呼吸困難之時、服用本劑、立能將其咳嗽鎭止、使得安眠。又小兒之咳嗽時、亦將此與之一服、便可使症狀消退且無誘發危險合併症之虞、用藥如用兵、「兵可百年不用不可一日不備」誠如斯言、凡吾等無論住在都市或鄉下如家庭中一旦發生病人、俟延醫到時、非經相當時間不可、尤其是在夜間突發咳嗽時、如無備藥、則徒束手耳。然此際如備有「知蜜子聖」一瓶、則可以應急處置、免了危險、本劑乃由知蜜草中抽出之精液、而味頗甜蜜、故雖小孩甚喜服用。

包裝
知蜜子聖 三〇瓦 一五〇瓦
麻黃素知蜜子聖 一五〇瓦
痲蓿木知蜜子聖 一五〇瓦

知蜜子聖
チミツシン

全國各藥店均有出售

總批售處
大阪市東區道修町三丁目 株式會社 田邊五兵衛商店
東京市日本橋區本町二丁目 株式會社 田邊元三郎商店

全市興奮感激下 舉行各種行事經過

奉天省垣事變週年紀念日

槍後覺悟之 國民熱誠

膺懲暴華之戰火倏忽經年昨適値事變一周年紀念日之七日、奉天市內、晨來全市一齊高懸國旗、對事變勃發當時興奮與感激、昭示槍後熱誠之各種紀念行事、次第展開、七十萬市民、除對出征將兵衷心感謝外、並一新長期戰下〃臥薪嘗膽〃之覺悟、是日、曉雲猶在東方之午前五時、國防婦人會日滿會員之勞働奉仕國、開始紀念行事、白布帶之巾幗手姿、出現街頭、直赴忠靈塔參拜、繼在該境內、清掃、與此相前後、協和會各分會、學生、生徒等、亦至奉天神社參拜、行孔子廟、公園、道路等處清掃作業、七時卅分、鐵道總局局員在奉滿鐵社員二千名出席之下、事變殉職社員慰靈祭、在萩町殉職社員記念碑前、嚴肅盛大執行、如斯緊張之非常空氣中、由滿日宗教團体主辦、協和會市本部、市公署後援之滿日蒙軍戰歿將兵慰靈祭、並出征將兵武運長久祈願祭、於九時五十分、在城內十王亭、莊嚴執行、岩松部隊長、葆省長、金市長等滿日各機關代表、在鄉軍人、協和會、國防婦人會、學生生徒、一般市民三千餘名參集、十時、全市鳴笛爲號、市民一齊祈願之默禱後、滿日各佛教團誦經、金市長慰靈並朗讀祈願文、岩松部隊長、葆省長朗讀祭文、次則官民代表燒香、十一時祭典終了、緬思第一線將兵苦難、於克服困苦缺乏之意思下、官廳會社以至民間、均勵行徒步旭日飯盒子、一菜主義、及以紙漿資源愛護爲目的之紙節約、銀紙及其他献納献金等行事、又協和會各分會、國防婦人會各代表等、慰問滿日部隊並傷病兵、一方市內各舞場、亦以自肅自戒、自動的休業、各料理亦停止歌舞音曲、全市充滿緊張感激、

金委員長祭文

維康德五年七月七日、大慰靈祭執行委員長金榮桂、謹以香花酒醴、致祭於日滿蒙軍戰歿者諸烈士之英靈曰、嗚呼烈士歿矣、生者何堪、然歿者形骸而不歿者精神也、歿者工作而不歿者勳勞也、方今世界紛紜、競進不已、益以共產爲禍、日圖破壞、乃國民黨政府於去年七月七日、在蘆溝橋首先肇變、甘爲戎首、東亞風雲、倏然變態、我友邦大日本帝國皇軍、爲發揚道義、樹立和平、順天應人、出堂堂正正之師、大張撻伐、滿蒙以一體關係、共同防衛、亦相率秣兵厲馬、各從事於疆場、卒能戰無不勝、攻無不利、得以大功告成者、無非日滿蒙諸將士捐軀滅敵盡忠報國有以致之、嗚呼烈士、何其壯哉、今者屈指已閱一載、試看昔日黑闇之華北、今已組織明朗臨時政府矣、往者慘暴之滬寧、今已打倒凶惡之黨政權矣、且復徐州陷落、皖贛取得、行將會師武漢、痛飲成都、黨軍崩潰消滅即在目前、殆所謂順天者存、逆天者亡、是即東洋新事態之進展、亦即新建設於征戰之中、諸烈士在天之靈、想亦願而樂之、呵護默助、使底於成、吾儕何幸、竟能於槍後享安居樂業之幸福、應如何衷心感激耶、當此一周記念、縱有馨魚俎豆、掬誠奠祭、豈能報答高厚於萬一、惟有東亞各民族澈底覺悟、協和提携、以總動員之强化精神、努力後援、結成日滿蒙之大團體、同心協力、虔祝出征將士之武運長久、以完成空前未有之大聖業、烈士有靈、來格來享、尙饗、

葆省長祭文

維康德五年七月七日、値中國事變一週年紀念日、於此奉行日滿蒙軍戰歿將兵慰靈祭、奉天省長葆康、於祈禱出征將兵武運長久同時、謹爲文以祭諸將士之靈前日、中國事變、迄今週年、維諸將士、功莫大焉、掃蕩國共、陷陣摧堅、不憚寒暑、勇往直前、和平奮鬥、齊揚征帆、桓桓勇武、赫赫英賢、膺懲敵師、掃除匪寇、親冒石矢、登山涉川、歷盡辛苦、轉戰經年、再接再厲、方慶凱旋、尸裹馬革、爲國命喪、言念勛勞、不勝嗚咽、招魂設祭、默禱告虔、成仁取義、形滅神全、青史名留、碧血化煙、奠酒一杯、慰君九泉、來格來享、鑒此拳拳、嗚呼哀哉、尙饗、

省署職員全体舉行默禱

協和會奉天省公署分會、爲紀念中國事變及對滿日蒙戰歿將士表示追悼起見、於七日午前九時四十分許、由該署各廳科全体會員等出席之下、在警務廳門前集合後、當即舉行滿日國旗揭揚及滿日國歌合唱、次爲向事變戰歿將士英靈、行默禱二分間、分會長王民生訓示後、當即終了、旋即推選代表、參加在十王亭之慰靈祭云、

思及崇高勇士 愈宜奮起

松岡總裁訓社員辭

松岡滿鐵總裁、値中國事變一周年紀念日、對全社員訓辭如左、

本日躬逢中國事變紀念日敬對今次事變卓著赫赫武勳化爲護國忠魂之日軍勇士、並協力日軍活動中殉職之我社百餘名社員英靈、謹表敬悼之意、且有更新臨此聖戰第二年之覺悟焉、回顧昨夏七月、事變勃發、我社鑑於大陸前衛國策遂行之使命、派遣多數社員、前往華北、修復建設廣大地域之破壞鐵道、援助軍事輸送、更行華北華中占領地域內之經濟再建工作、或治安宣撫工作、直接協力日軍行動、以謀鐵道之整備强力、遂行滿華未曾有之鐵道輸送、而全大陸交通機關之使命、更以開發滿洲產業之樞軸、對滿日兩國戰時經濟、貢獻殊巨、深維帝國先驅、殉於國策之我社之傳統光輝、臨諸今次事變全社員不顧一身之休戚、或臨危地而忍困苦、耐缺乏、或滅私奉公、至誠以當難局遂行國策、擧光輝之結果、誠無任欣快之至、爰對社員諸士之勞苦、敬表深厚感謝至意、翻觀世界形勢、日軍海陸之聖戰、風靡大陸、雖然、環繞東亞國際情勢之發展、不許逍遙、轉落一地方軍閥之蔣政權、猶不悛改長期抵抗之形勢、時局益入重大、眞已至擧國赴難之秋矣、及今緬想爲確立東亞永遠和平、馳騁烈日之下、進行皇道、宣布聖業諸將士之辛酸、更思及今次事變、崇高戰場死勇士、大陸先驅者、愈宜奮起、不落人後、蓋滿洲國內謀政治經濟之刷新充實、外固國際地步、我社爲滿洲經濟之根幹、國運發展之動脈、自必向其使命邁進也、夫大陸交通網之整備、運輸設施之充實、鑑於國防上、經濟上、極有重大意義、務須擧全機能、以期達成、況現下戰局發展、無論鐵道運營、或戰後經營、需我社協力者益大、至祈社員諸君、對新大陸會社使命之認識、細思時局之重大、俾公私生活更始一新、精勵業務爲邦家積極奮勵、是所切望無已者焉、

外交傳書使歸任查証問題 蘇聯仍堅持拒絕 責任皆在蘇聯期待其反省

【新京專電】爲滿洲里外交傳書使、目下歸任之滿洲國領事館石田副領事及鄧主事、經蘇聯側不法拒絕歸任查証問題、在當地亦曾經數次與蘇聯側會見、進行交涉、而蘇聯側毫無反省之色、致兩氏今仍滯留滿洲里、蓋蘇聯側對發給運轉手希特洛夫定期查証問題、固執不讓、謂此問題若不解決、雖外交傳書使、亦拒絕查証、態度不遜已極、且對駐蘇滿洲國領事館員之定期查証、亦停止發給、不僅執片面要求、且極無常識、復以發給國外傳書使歸任查証相疑、强索交換條件、求再發給一使用人運轉手之定期查証、實屬不法已極、致使滿洲國側憤慨異常、彼等之阻止石田副領事及鄧主事歸任、與從來不同、蓋用以極力掩飾國內不安及軍備設施等、此乃對駐蘇滿洲國領事館、有計畫之執行事務妨害之不法行爲、罪不容赦、惟現地向抱愼重態度、將來因此問題、而起各種問題之責任、皆在蘇聯側期其反省云、

地籍員 養成所入所式

【新京專訊】地籍整理局附設之地籍員養成所第六期生、日系八十八名、滿系五十六名、於五日午前十時、在新京興運路地籍員養成所、由大同學院長井上忠也、協和會中央本部長橋本虎之助、及地籍整理局長、養成所關係者多數蒞臨之下、隆重舉行第六期生入所式、將來受六個月之地籍整理事業上必須之訓練後、即行派充各局、以活躍於該事業之第一線云、

〝行百里者半九十〞 蔡外務局長官談

中國事變一週紀念

【新京專電】光陰荏苒、中國事變、轉瞬正一周年、回想客歲此時、戰雲陡起、令人感慨無量、茲將蔡外務局長官之談話、錄之如左、

中國事變勃發以來、正一週年、盟邦聖師之所向、國民政府相繼敗退、今已轉落至無可挽回之窮地、非特此也、一方中國民衆、對於東亞大局、早已醒悟、在華北及華中已樹立新政權、與滿日兩國相率協力、對於極東百年之大計、實不勝慶賀之至也、我滿洲國依滿日一德一心共同防衛之本義、自事變發生以來、上下一致、擧全力以協助盟邦、以遂行聖戰、最近更向中華民國及蒙疆派遣通商代表、及代表此等新政府、均係反党滅共、以滿日華親善爲政策之根本主義、當勿庸論、其所期之處、不外以滿日兩國之共同目標、保持極東全局之安定、與東亞民族共存之大義、確立與此緊密之關係、而益向事變之目的達成邁進也、蔣政權既由華北華中敗退、今更將陷落共第二首都之漢口、到底無挽回頹勢之實力、固毫無疑慮之餘地矣、然維持自家之權勢要緊、國民之休戚無關、此乃該政權向來之抱負、今尙虛構宣傳、以卑劣之術策、掩蔽內外之耳目、因而只圖維持自家之命脈、奪取權利、與赤色勢力相扶植、除此而外、眼中已無何物、第三國之徒、亦頻頻乘此機會、以謀不退、故達到事變之最後解決、尙有幾多困難耳、盟邦日本帝國、深鑑及茲、上下一致團結、已確立萬般之對策、整頓長期持久之體制、古語云、『行百里者半九十里』余以爲茲屆事變一周年、我國民特須思及此點、益當堅忍持久、對于物心兩面、與盟邦緊密協力、速完成有終之美、是則所切望者也、

寫眞說明

事變一週紀念日、奉天省垣舉行各種行事、(上)神社前之參拜者、(上左)國防婦女會在忠靈塔前掃除(下)城內十王亭前慰靈大祭

牡丹江省舉行 縣長市長會議

【牡丹江專電】爲謀急速具現開發東滿產業起見、牡丹江省本年度第一次縣長副縣長市長會議、已於五日午前九時假軍人會館開幕、省公署側大島省長以下關係官及市長等亦均出席、聞六日仍繼續擧行云、

天氣豫報

晴間陰　南西風

昨日(七日)温度　最高＝三十度七　最低＝十九度二

七緯路發現嬰屍

南市場警察署管界、二經路七緯路七號美國副領事公館門前、於六日上午八時許、經人發見遺棄之死嬰二名、遂報告警廳及南市場署、該廳署聞報後、當派員赴現場檢驗、疑似私生子、現對其中之原因、正詳細調查中云、

谷田繁太郎中將逝世 十日執行葬儀

滿洲國協和會奉天市本部長谷田繁太郎氏、已於五日晨七時逝世、其家並於七日正式發喪、葬儀定於十日午後四時起在同和自動車工業會社按佛式執行、事前、谷田氏危篤之報、辱蒙聞於滿洲國宮廷、御念氏之生前功勞、特蒙賜予勳二位景雲章、按谷田氏於明治廿六年自陸軍士官學校卒業、順次累進、大正十年七月任爲陸軍中將、最後任築城部本部長、大正十四年五月爲預備役、自昭和九年同和自動車工業設立以來、在滿洲汽車界貢獻頗大、一方並以鄉軍奉天聯合分會顧問、奉天聯合防護團長、協和會奉天市本部長、市商工公會顧問地位、爲公共盡瘁云、

瀋陽縣舉行 紀念式典

瀋陽縣公署、以屆中國事變一週年紀念之辰、該署爲默禱皇軍之武運長久、聖戰早告成功、並說明事變顚末、以澈底促進全體職員竭盡槍後赤誠、特於當日午十二時、在該署廳前、由縣長以下全體職員出席之下、依左列式序、擧行嚴肅之紀念式典、

一、全體肅立、二、國旗揭揚、三、國歌合唱、四、向國旗敬禮、五、中國事變說明、(縣長)六、默禱、七、皇居遙拜、八、全體退場、

失明丐淹死街心

北市場警察署西敎場分駐所後德春里胡同、地勢窪下、近以陰雨連綿、積水尺許、日昨發現一失明乞丐、年約五十餘歲、以該處路途泥濘、失足悞倒水中、竟一仆不起、被溺而死、喪於非命云、

招募汽車學生

○敝學校爲鑒於目下汽車運轉手人才之缺乏、與社會之需要、乃廣行募集練習學生、如願入學者、請即來校報名、得獲免試之優遇、學成就職、甚爲容易、機會不再、時日無多、請速爲要、

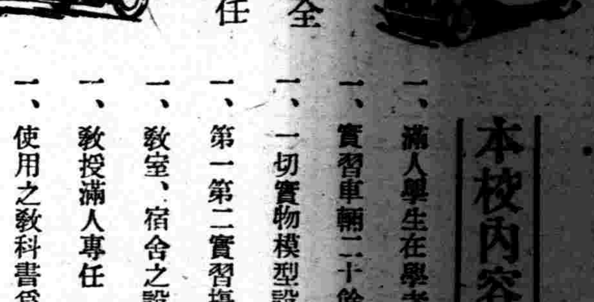

本校內容
一、滿人學生在學者二百餘名
一、實習車輛二十餘輛
一、一切實物模型設備完全
一、第一第二實習場廣大、
一、教室、宿舍之設備完善
一、教授滿人專任
一、使用之教科書爲滿文

內容完全　教授責任

○本校滿人畢業生就職於奉天交通公司者已超過百餘名
○創業以來之畢業者數達千餘均活躍於滿洲各地
○附設修理養成部、工作機器精密測器、特殊工具等設備、投資萬餘元故稱完善

歡迎參觀

國際自動車協會 滿洲指定學校　東亞自動車學校

奉贈說明書(附郵票二分即寄)　奉天商埠地三經路八緯路　電話二一二四七九番

同胞們 有患肺病吐血咳嗽的注意吧 我可好了

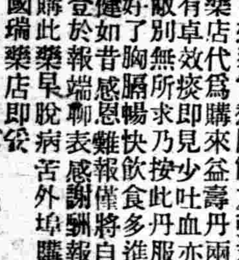

啓者敝人吳贊祥久咳肺病吐血年年調治亦不見效每逢說話過甚即咳嗽不止四五年前冬令較重夏季即輕去歲不然四季均重而去冬比往多加重數倍屢見吐血先咯痰腥臭後吐白沫兩脇皆疼稍一行動氣喘心跳呼吸困難夜不成眠時見發燒時出冷汗飲食無味体廋如柴久醫不效非常愁悶敝友張君不意而來由國瑞藥店代爲購來益壽丹兩盒敝服下不料眞有卓效痰即見少吐血亦止夜能安眠於是敝別無所求乃按此丹服用未足兩月果眞好了胸膈暢快飲食多進面容逐漸紅潤体健如昔感恩難報僅將自己好病後的小照登於報端聊表感謝酬報之微意並爲介紹患肺病吐血同胞們速購此藥早脫病苦外埠購藥寄信奉天小北城門外西頭電車路北國瑞藥店即發

感謝人　吳贊祥　啓

益壽丹每盒參圓陸角　外有郵費貳角

本報廣告事務 請通(二)二〇二二番

(白羊牌襪子)是襪中之極品但欲免除脚氣尤必須穿五趾足袋

(足牌五趾衛生足袋)

是敝廠根據醫學研究能除脚濕氣又合衛生並且穿之舒服異常凡患脚氣者不可不穿未患脚氣者亦不可不預防

哈爾濱道外北四道街一號　德隆工廠麻雨洲謹啓　電話三一四六番

法律顧問　中根齋

雙獅球 老牌含 藥麥精 魚肝油

爲近代合理之療肺滋補劑

本藥係選用含有多量生活素之鰲魚肝油用新鮮麥精與肺病專劑幾阿蘇及怪阿可路並數種貴重滋補藥品配合而成專治內傷咳嗽痰喘吐血各期肺病諸虛百損病後失補先天不足後天虧損等症勞心費腦之學生年齡高邁之老人服含麥精魚肝油定能却病延年轉弱爲强

價目　大二元　每打二十圓　小瓶一元二角　每打十二元

奉天中街總發行所　普克德藥業商行

美興賓

價目　大盒三圓每打大盒三十圓　小盒二圓每打小盒二十圓

美興賓自發行以來業經奉天警務廳化驗警察廳注冊准予銷售君若欲改造體質活潑精神强壯身體可速服美興賓藥片必能達到健康强壯之目的

主治　腎虧腰痛　腦力疲倦　嗣續艱難　腎子寒涼　婦女陰虛　春秋四季　夢遺滑精　肥胖健忘　精冷白濁　年久白帶　赤白帶下　男女咸宜

奉天省公署化驗奉天警察廳註冊

種子 調經育生丸

此藥專治婦女經血不調赶前錯後血色不正紫黑成塊子宮寒冷赤白帶下氣味難聞月經數月不見或一月見數次淋漓不止氣血成病左條右塊肚腹疼痛午後發燒心熱心跳自汗盜汗氣血兩虧不能安睡頭暈目眩面黃肌瘦胸腹脹飽飲食無味週身酸軟腰腿疼痛四肢無力久不受孕屢次小產產後諸虛百損勞傷等症速購此藥服用立見功效萬試萬靈誠婦科第一聖藥也小盒裝廿付國幣四元大盒裝四十付六元五角外埠匯款購藥外加寄費二角代金購藥加寄費三角郵票代價不收函索說明即寄奉天市大南關利長油坊胡同八號

玉德堂藥店啓

化痣散專治 雀斑

此藥專治雀斑汗斑風火疙疸酒刺薄皮癬面皮黑黃等症凡有患以上各症者速購此藥擦抹一袋即愈有改換艷容之功每袋國幣一元△外埠函購不加郵費

奉天小南關老爺廟前光明里十號　福春堂謹啓

鳴謝治愈痔漏病

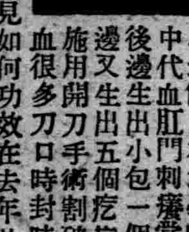

啓者敝人在求學時即常患大便乾燥中代血肛門刺癢常覺疼痛日後在肛門後邊生出小包一個並未在意以後在左邊又生出五個疙疸大小不一疼如針刺施用開刀手術割破內裏有硬管流出膿血很多刀口時封時破破時淋漓黃水各處醫治服用各藥未見如何功效在去年此病劇變肛門週圍腫脹破爛數塊在大便之時肛門疼連心腑坐臥疼痛行動困難屢用種種醫治療受盡各種痛苦花錢很多未收功效嗣經友人于君言伊內人患痔漏多年服奉天玉德堂藥店之滅痔除漏丸而得全愈永未復犯勸余購服此藥敝即購滅痔除漏丸一盒服後痛止破爛見小特有功效又購兩盒藥未服完病症全愈敝患此病十二年有餘永未斷醫治並無效果意想不到服用滅痔除漏丸廿多天病症除根可見醫治病收效如同熱湯潑雪之快敝感念靈藥治愈之德無以爲報於是將患病始末及治愈後的像片啓登報端略申謝意並介紹男女痔漏便血患者速服此藥速脫苦海而復健康外埠患者購藥去信玉德堂藥店即安滅痔除漏丸一小盒裝廿付國幣四元一大盒裝四十付國幣六元五角函購加郵費二角玉德堂藥店在奉天大南關大街上頭路東利長油坊胡同八號

鳴謝人公主嶺榮町一町目七番地　郭潤川謹啓

婦女週刊

●●(婦女書信專號)●●

賽珍珠的幾封短信

【菲女譯】

(一)

邊益爾女士。

你說。婆羅洲椰子林的風景。比我書中描寫中國的風景還高勝一籌嗎？

誠然。一個是溫帶氣候。一個是熱帶氣候。自然早已公平地給它們安排下特有的姿色了。

比較熱帶和溫帶的風景。正有如比較華盛頓和威爾遜的品格一樣的惹人發笑。

一個人—頂少女人是如此—嘗會對着外國地圖。發生冥想。但當有人寫出外國的故事或小說來。則又極端懷疑—我相信。我的幾部中國小說。都是奶媽所影給我的實事。

杜威將要同你離婚了嗎？倆口兒素日很好的。也該各自退讓一步吧！

祝福您—或是你們的快樂。

(二)

那兩本書。很順利的收到了。謝謝你。替我費心搜尋。

『文藝時代』。有好幾個月沒有看到。據說。那裡。你會發表一篇小說『蛾子的家』。那末。我將訂一份看看。

連日來。天總鬱鬱不晴。祇在憑窗遠望曳蕩在天際的雲角的時候。擠出來半首—說是篇未完的詩吧。

那詩是。『五月裡。天總是鬱鬱的。風拂着雲角的怒臉。像是孩子惹了瘋漢。在鬱鬱永恒的空際。我感到宇宙是含着哲理。我默然……』

五月裡的日子。有些悵惘的成分。墳滿在胸頭呢。祝。近好！

(三)

黃文斯頓君。

信。在深夜裡寫給你的。承你殷殷垂問寫小說的方法。這。使令我有點兒難於置答。本來。『小說』是把你自己的意念和社會的現象。順筆寫出來。有何方法呢？還是多看點多寫點吧。

許多創作慾旺盛的青年人。對於創作—小說自也在內—常抱着畏難取巧的心理。創作固非易事。然而。假如能肯自己努力的話。絕對沒有『難』。

這裡答覆給你的。你或者以爲是老生常談吧！不。我願你確實地自己去摸那創作的窄門。自己摸到了門。自己便是個勝利者。

祝福你的前途。

(四)

親愛的朋友A、W洪符。

柯立芝總統號。已經駛過舊金山的洋面。那無邊的碧澄呵。隱然繫住我流戀海洋的心。海洋是詩人的靈魂的處所吧。我不是詩人。我在流戀。晨間展閱馬克吐溫的『白衣女郎』。一口氣看了九十六頁。直忘掉了旅途的愁苦。我想看完這本書後。寄給你看一看。等待着吧。我登海洋彼岸的大陸時。再給你寫信。

(五)

華盛頓君。

瓶裡插着夜來香。窗外的夕陽。斜映進窗子裡。『匪賊的兒子』。已經寫了六頁。這。正是一天裡最輕閒的時候。

『大地』第二版又賣完了嗎？那末。印第三版吧。但不要多印。五千冊就可以。

以後還想寫一本。關於中國社會的小說。也許你們會歡迎的。再談。

【附記】這五篇短信。譯自美國的『婦女文藝』二月號。

兩地書

(小麗—林鶯)

我在都會裡住着。某一個時候角落裡。認識了一個朋友。這朋友。還沒有結婚訂婚。住在東陵鄉下。每日她有二個舅外祖父爲她講一點古書。過着的是田家生活。我很羨慕她的生活。又自在。又清淨。同時又想到她之爲人。居然由新相知而漸漸成了好友。最近給我來一封信—滿篇在討論婦女問題。顯然她很在用心。所以把它公諸報端。並將我的覆函也一併給郵來。不過在文學上都不大通而且寫作的日子又淺。好在大家處在研究的立場—編輯先生和親愛的讀者們。也許不會當我們在故意做作吧！(小麗)

林鶯致小麗

小麗：

天黑了。這晚景橫生暮色蒼茫裡。我正在一間小屋裡。沉悶的坐着。想起了我們的人生。想起了社會。想我們女子。生在現代的社會裡。是多麼榮幸啊！爲什麼我要說『榮幸』二字？理想一定會明白的吧！從前的女子。有生以來就要受到拘束—什麼男女七歲不同席—三門不出四戶—像這一類的話很多。無論如何。是不許女子隨便行動。沒有特殊的事情。是不許女子到街上行走。有時到街上行走。也必得垂着頭—目不斜視—如果想讀書。那更是談不到的事。於是他們造謠說。『女子無才便是德』。至於一般作父母的。更不加考察究竟。心目中只存着禁止女兒讀書。便可以作一個有德的婦人。因爲有這個原因。那時讀書的女子。眞是寥若晨星。古代的女人呀眞可說愁困一生。束縛一世。那樣暗暗沉沉的活了一回人現在呢？我們女子已經踏上王道樂土。揭去了愁困的包網。使我們得到知識。和男子平等。享同樣權利。眞是夢想不到的事啊！所以我說。生在現代的女子。是榮幸的。我們本着榮幸二字。就應當使出力量。振起精神。施展我們的創造力。使我們的地位。達到極點。使我們的能力臻於完美。再往大說使我們的一切。都離[illegible]男子。有了[illegible]志向才不愧。生在現代社會的女子。但是竟有一般女人。對於前途。一點也不去打算。每日徒到情網裡。渡着她們那。情海。愛河。的生活。自以爲光明榮耀。及至從情場失敗回頭。便要抱着消極思想。作出來無病的呻吟。人生無趣一類的話。不絕於口。噫！都象她們這樣人隨波逐浪的混下去。我們女界的前途是光明呢？是黑暗呢？若說光明吧！那眞是不見得。若說是黑暗吧！爲什麼一部分人。都要向這條路上走呢？我眞莫明了。林。我不客氣的請妳。給我解釋一下吧！妳是我最近的朋友。妳是我知己朋友。所以我不加思索的。給妳寫這封信。來和妳討論。現在村中。巷裡。院子。屋中。都靜悄的沒有聲息。想一般田中的勞動者。都入夢鄉去了。壁上的鐘。毫無情緒的報了十下。我也只好停筆。敬頌。夏安！

—林鶯—六。一九

小麗的覆函

林鶯、

熱風帶來了大的氣壓。呼吸都難了。院子裡連一顆樹都看不見。張涼的地方那裡找？

冰菓上市。只得花掉二分錢買到了一根。不過吃過了以後更感乾躁了。就是這樣一個都會的正午。

在這時候接到了你的信。靜靜看下去。眞是一付清涼劑。你說到現代女子的機會是幸福。我也很感覺到我們是幸福。因爲我們已眞個由幾千年的閨門繡樓上到了十字街頭。假設我們認清了我們肩上的責任。我們努力。成功。已安排給努力人了可是…怎麼女子…？

最後妳提女人的失敗。沉淪在愛的生活裡這一點我也常常感到痛心。這最大的原因就是她們不明的時代的暗示。只在物質科學撩亂下作傀儡。把從前女子的舊道德打掃乾淨。造成了不正當的社交戀愛自由的局面。根本就沒有把能力用到有利益的社會學問上所以。天給我們的機會。那只是機會罷了我們不利用它。或有時候顯出更衰頹的女子狀況來。光明道未開發。黑暗在普漫着。女界女子光明在那？這眞是我們要懷疑的。不過我們既然曉得她們在黑暗中掙扎益走益黑暗。我們當選出光明的道。指示給她們覺悟。

一、不要虛榮。
二、打掉烏煙瘴氣的喊叫。
三、把『愛』字看清楚了。
四、勿作無病呻吟。
五、免卻自殺的消極觀念
六、求豐富的學識。
七、作王道下的新婦女。

林鶯：以上就是我一小點的見地。寫來給妳現在再提到我們自己的家常話了。關於你的家居。在古文學上有了研究的機會我這裡希望你多讀至於投稿寫作。這眞是再合乎我的生活沒有。一方面可以使自己學問進步。一方面又可以把自己爲大衆想出的問題呵。文藝呵。獻給她們婦女是一頁頂有價值的婦女刊物這裡的編輯。又可以給我們一點文藝新知識的長進妳努力吧。

天氣太熱。寫到這我的孩子他正招呼我。還得給孩子洗澡去。再會吧！

小麗

編者的話

的確。我們的婦週。年來顯然有些沈悶了。

編者的抽屜裡。多是千篇一律形式的稿子。本刊的紙面上。也極少振作的氣分。這是有目共睹誰也不能否認的事。

提起振作。不祇是編者一隻胳臂的力量。讀者們確也在擔着極沉重的担子。

這次的專號。就是在這沈悶的形式下產生了。以後。在可能範圍。還想出幾個其他的專號。假如讀者們肯努力的話。

爲了王道下的婦女大衆女人們確應該有新的興奮！編者深深地在企待着了。

—編者—

海外一飛鴻

(張芬)

里麗。

六月。這兒放射着故鄉五月的天氣。連胡同裡賣小巴黎人報的報童喊聲。也有些弛懈而懶洋洋地。

昨天晚上。那肥得像隻猪的房東太太。穿上一件今年流行式的東洋色彩的衫子。問我瞧着怎樣。她那偏促而又顯示的神情。正無異故土的村姑進城我無言。在微笑點頭。

院子裡。只有木穉花和月季紅。再有。就是高爬上屋頂的胡藤。溫和的風吹過去。使我夜來香。巴黎也有。論價目有點貴得令人不敢想。這年頭兒。遠在異國。對於國幣換來的法郎。頗有經心之感。

因此。即使有了空閒。也不敢在銷金窟的巴黎市上閒走。可以寧可坐在屋裡看看書。近幾天來看的是小仲馬的茶花女。這原作和我們的譯文。有時意義相差很遠。內心對於譯文一事。覺得不是容易的事。

但靜極思動。昨天讀一本巴扎克的『勤王梟党』。深寓有大仲馬『三個火槍手』的情味。順筆譯了出來。想給你寄去。恐怕一重重關門。認作私貨。給檢查給丟失了。遂爾作罷。

靜姐也曾到我這裡來過。她問我『可吃得慣麵包否?』、包巴黎的麪包。確另有滋味。給異國人們嘴角。送進奇特的味覺。那天晚上。我們憑窗外望數着天畔的星星。心裡在冥想着千萬里外的故鄉。

那時。我操法語念兩句波利新夫人的詩。『良夜呵。應辜負星光的恩情吧。當你在異地氣惱的時候』。

里麗。可曾記得離別吟詩的味道？而今。正應你那句『人與天涯俱遠』的餞別席上的詞調了。

自從與你別後。很少看見祖國的人們。很少吃着祖國的味道。很少聽見祖國的消息。看報。天天登着西班牙戰火的照片。看雜誌。又多是婦女享樂的設計。我。成了孤踽的魂靈。整個陷於苦惱的氣氛裡。苦惱的一綫光明。僅是領解點文藝書—不過祇是領解罷了。

刻下。巴黎的女人。漸漸有些東方化。連巴黎的書籍裝訂也漸漸地東方化。朋友。你應該在遠地對着西方爲東洋祝福。

街頭上掠過一聲笛。諒來又有那兒出了菜子。但我沒有看見洋警察的影子。

六月裡而吹着五月的天氣。我想睡一睡。也許會做個故鄉的甜夢。祝你

健康！

張芬—巴黎—

歸國後的第一封信

(里麗)

菲女姊：

人事永遠是動的。誰想到我從外國回來就沉悶起來。帶着孩子過着日子。丈夫跑到華北作宣撫工作。自己想來很遺憾的。在國外每日戀念到我的故國那豪華新京。日日的我要闊歸來。可好現在是這樣歸來了一些使命不懂。僅僅包圍在孩子。傭人。廚房。在這裡打流連。國防婦女會雖然掛了名。但可恨我不能離開了孩子自已作上點眞正的工作。實際的槍後婦女工作。我眞覺得對不起我的國。我的十幾年書。同時羨慕你。你能戰勝了一切。而離開了別的。而担任這又清高又幽適的啓廸婦女工作。有了大的重任。有了好的成績。

我近日常常懷念我們的一群同學。可惜沒有了機會。——卻也眞的邪了妳—我們去年的來往通信。妳的敎我爲妳們寫文—其餘那些人。嫁人的嫁人和人戀愛的戀愛—消息沉悶得一絲不通。今天孩子睡了才抽空寫了這一點。叫妳知我的近況。

還有一件新聞寫來給妳或許能從中給妳一個題目的！

我家東鄰有一個近廿歲的少婦。丈夫和她很要好。但婆婆總是在罵她打她。成日價在丈夫耳朵裡灌洋臘。丈夫無奈。一天她們哭喊起來原來丈夫把她打了。至於爲的什麼事。我很模糊。這好在都是過去事了！但是在一天那老婆婆的臉上。都在紅血斑斑。我不由一愣。我很奇怪。但我一見她就想起了她那一副凶的臉我於是暫表示恭敬的誠意。『你老怎麼的了』她大哭慾不知我兒子死了我自己氣恨的弄的這樣子我家那個小△△精代一種尅夫的。倒把丈夫尅死了！我五十來歲就只一個兒子當初供佛得子。今日家裡仍供佛孩子白白養活廿多年又死了！修什麼好還小老婆過門三四年。就養了兩個小丫頭』說完大哭。我聽了以後一聲不想。

又過幾天。四方隣居都在議論着她們說婆婆叫孩子叫她帶走逼她改嫁。老婆婆再給男人取小。少婦在整日哭着出了嫁再醮叫人看不起。在家又被逼着。爲了這一個女人我成天兒不出什麼法子給她解決她的前途。緊抽了一口氣又爲自已祝福了。

外面是黃昏。雨正大着。屋裡黑洞洞把幾天的暴熱稍調劑些。菲女姊。聽。那少婦的哭聲！和老太婆的罵聲又混作一團了。寫不下去。

祝

筆安

里麗自新京

一九三八六廿九日

洪武劍俠圖

第三回 ……一九〇…… 【張青山】

白蓮教匪奸狡刁頑肆兇殘自作還自受

武當俠劍忠誠智勇逞神威衛國復衛民

融冷着臉叫道尹賢弟呀。你我認識多年。就算有交情吧。你不老不小的。住在我這裏是可算怎麼一回事呢。我想着朋友救了急。救不了窮。管一饑還能管百飽嗎。你要是拿着我說的浮面應酬的話。認了眞。未免的你也心眼實啦。我這個年歲。有今天就許沒有明日倘若沒有了老朽。你還能在此存住嗎。這麼看起來。只得你離開我這裡。表面上雖是我下了逐客令。其實呢。我這是爲你計算久遠之道。說着話將包裹打開。裡面是幾個桑皮紙的包兒。將紙包打開露出光珠明亮。黃金白銀。手指這包裹說道。尹賢弟這是我贈給你的。紋銀百兩。黃金百兩。還些個珠寶。隨行市價。大可以變賣個四五千兩銀子。你拿着這些物件。選擇一個魚米之鄉。買房子置地。用幾個下人。再娶一房妻小。安居樂業。以娛你的晚年去吧。將話對你說明。我這就給你擺酒餞行。不許你推辭。更不准你說話。你要是不信我的言詞。那你就是看我姓丁的是匹夫。你拿我當寃家。說不得我就跟你拚命。尹士興看他這番舉動。聽他所講的這番話。茫然不解。如墮五里霧中。人家說的決絕已極。那能開口訊問。暫時只可聽之而已。就見丁丙融將包裹包好。遞將過來。尹士興也只可双手接過。揹在身上。又見從人們把酒席擺好。人家執手相讓。叫道賢弟入座吧。來來來咱們吃個散夥的飯兒。尹士興默默的入席。從人們斟酒佈菜。那丁丙融舉盃相讓。說聲請把一大盃酒一飲而盡將盃底一亮。喊道乾。如是者連飲數十盃尹士興陪着也吃了幾盃看他狂飲不休。已然大醉。說話舌頭也短啦。醉眼乜斜。手扶桌案。站將起來。身形來回亂晃。口中說道賢弟呀。前途無量。祝你平安。言盡於此。從此決別了吧。說完了話。把手一揮。命從人送客。手指尹士興說道走走走。請請請。恕我不能遠送啦。將話說完。歸座接二連三的又喝將起來。尹士興豈能再停。只可起身告辭。人家低頭飲酒並不答理。尹士興退出大廳。手下人早將他的刀槍棍棒。膏藥簍籮。遞將過來。齊聲說道請二爺起身吧。日後遇緣我等再伺候你老人家。尹士興接過刀槍把子。向外就走。並不見一人相送。心中納悶。出了丁家寨。下了長虹嶺。找個樹林。將東西放下。席地而坐。思前想後。盤算這是怎麼一回子事。若說他交友沒有長性。豈能以數千金相贈。解決我衣食住半生的問題。若說是助力我成家立業。何必又這個樣的作爲呢。反來復去。也酌量不出一個相當的理由來。懶洋洋的站起身形。抖抖塵土。抗起刀槍把子。出離樹林。繞走黃海灘。到在三家店。進了小鎮店找店房住下。叫店家預備點兒酒菜。淺斟薄飲。喝着酒還是揣度。丁莊主的用意安在。偶然靈機一動。想起來他去飛魚浦兩晝夜。第三日回來。厚贈金珠。將我遣走。大概是鐵臂蒼龍么天壽。這老兒有什麼不法的行動。我丁大哥。爲人正直。必不能隨他們禍國殃民。邪正殊途。當然必要起衝突。我丁老兄台。知道我武學平常。恐其受累。細話不能跟我說。狠心下逐客令。贈金相遣。我走之後。必有一翻兇殺惡戰。如若不然。那能這樣對待我呢。細想那種神情態度。定是這麼回事兒。決對沒錯兒啦。自己一想。人家帶我天高地厚。就是親手足弟兄。也不過如此。我尹士興也是個血性的男子。豈能置諸不問。再一說我是幹什麼來了呢。這個事可也得說怨我。見了人家就應該說實話。何必以拏好朋友當汗奸呢。我眞有點謹愼的過了火啦。現在沒有別的法子啦。等到夜間。我回到丁家寨。暗中窺探。眞要是發生的事實。與我的理想一樣。那可眞該着我露臉。對國家總算盡忠。保住人民不受塗炭。我太够上行俠作義啦。對於强鎭台。我匡其不逮。替他奔走。得以保境安民。他可算盡其職責。而且立下豐功偉跡。强鎭台得如何的感激我呢。對於我老哥哥丁丙融。也不枉他待我這片心。我保他的丁家寨。又可助他成名。而且又消滅了臨近的不法之人。給一方除害。這一回事兒够幾全其美啦越想越高興有生以來。這算是頭一次遇到這種的好機會。把個尹士興高興到極點。眞是樂不可支。急忙用完了飯。表面是早早安歇。實跡是關上門。熄滅了燈光。盤膝打坐。閉目養神。等到了。

日立電氣熔接機

日立製作所

考試必備

各科常識問答叢書

◎中小學校教師檢定試驗現已迫近

「欲解決——請購本書速作準備」

注意
欲充任敎諭敎導的教育家。請購本書 準備應試
欲採取新舊常識的讀者們。請購本書 速作參考

▲全書一千三百餘頁、科目二十五種、
△分訂二十冊▽△裝一錦盒▽
●原售實洋叁元●
「特價貳元」

(全書內容列下)

1日語問答 2王道問答 3國學問答 4建國精神 5滿洲歷史 6日本歷史 7滿洲地理 8日本地理 9外國歷史
10外國地理 11自然地理 12新學制 13學校規程 14治外法權 國旗解說 新學制 15敎育法令 16化學問答
17物理問答 18算術問答 19三角問答 20幾何問答 21代數問答 22植物問答 23礦物問答 24生物問答 25生理問答

▲特價至七月底止▼

(外城函購另加郵費二角八分郵票代價拾足收用)

出版 奉天 中央書局

代售 奉天鼓樓北 大東書局

銀兩聲明廣告

敬啓者本公司所分設南北省及外埠之各技行均無權以本公司名義在外賒取貨物揭借款項及與銀行銀號或錢莊立摺以銀兩往來等事因各技行所有應沽之貨物統由香港總行供給而技行日用所需亦俱發現款交易之故也至於揭借款項之簽押權祗有總行之馮君福田馮君偉成梁君應權三位執行而已否則一概無效計技行所有之圖章亦不過係收貨項現款收貨項滙款收貨項担保銀信及蓋發貨單所用而已實向來不設揭借銀兩之圖章也倘有以銀兩輕信各技行無論其經手人爲該行之司事或平常夥伴俱屬個人之私交易概與本公司無涉縱以本公司名義或蓋該技行圖章立單揭借或担保等件均作無效逐有各埠之平常代理或總代理尤非本公司資本所做之生意如有與人銀兩轇轕則與本公司更無關繫焉先此登報聲明以免後論

香港廣生行有限公司總行啟

雙層化積膏
筋骨疼痛 四肢麻木 腰腿背痛 風寒濕痺
胃脘腹痛 五積六聚 多年痞塊 腎寒疝氣
婦女血積 經血不調 經閉白帶 每份壹圓

萬靈虎骨酒
手足拘攣 筋骨麻木 中風中寒 痿痺癱瘓
半身不遂 腰腿背痛 心腹疼痛 腎寒疝氣
陽痿囊縮 婦女血寒 子宮寒冷 每瓶貳圓

特製至寶三腎丸
精關不固 夢遺自遺 陽痿早洩 房勞過度
腎虧腰痛 精神萎弱 精乏髓空 氣力短促
神經衰弱 淋濁疝氣 下元虛冷 每盒叁圓

外埠函購郵費不加 惟虎骨酒至少須三瓶方能郵寄再信內裝欵【匯票】務祈掛號

總發行 奉天市鐘樓南 德潤堂藥局

經濟與產業

日華經濟提攜之基礎的原則大綱(續)

華北事變一週年後之概況

三、

華北之產業開發、現在準備期中、日本側之所謂親會社、華北開發株式會社、漸重具体化於該親會社下、交通、通信、電氣、鐵鑛、煤、製鹽及曹達工業、煤液化之七部門、定統制企業、各各特殊開發會社爲子會社、決設立之方針、

該子會社爲日華合辦之國法人、依該子會社、華北開發爲實行、共開發計畫、於日華經濟協議會據日滿華經濟普羅克之綜合的見地、決定立案、

現在事變下之華北各種資源及產業、委興中公司及共他日本側之委任經營、概況如左、

▲鐵鑛

龍烟鐵鑛(埋藏量八千五百萬噸)、爲日鐵着工金嶺鎭(一千萬噸)依興中公司之手爲採掘、石景山製鐵所年產八萬噸、依日鐵今秋十月舉行火入式、山西保晉鐵廠(年產六千噸)興中陽泉(四萬三千噸)、太原(同)、晉北(同)之各製鐵所、亦爲大倉工業任委任經營

▲煤炭

大同煤田(埋藏量九十六億噸)之晉北保晉煤鑛、爲滿鐵之稼行、井陘(二億二千萬噸)中興(一億三千萬噸)陽泉(一億二千萬噸)六河溝(三億噸)華寶(二千萬噸)之各煤礦、依興中公司之手、開始採掘、

▲紡績業

石家莊之大興紡、太原之晉生染織、濟南之仁豐紡、鐘紡楡次之晉華紡、濟南之成大紡、爲東洋紡經營、又山西之大益成紡、雍裕紡、益晉染織上海紡、濟南之成通紡、豐田紡、任委任經營、

▲製粉業

太原之電燈廠、製粉工場及山西京漢綫各地之製粉工場、爲日本製粉之經營、濟南之成豐、寶豐、豐年、青島之中豐、双蚨等、三井系之日本製粉、濟南之成記、北京之惟一楊、日清製粉(三菱系)、爲受託操業中、

▲洋灰業

太原之西北實業公司洋灰廠、爲淺野所經營、又濟南之致敬洋灰、小野田洋灰、依地域的統制主義任經營、

▲製糖業

濟南之溥益糖業、糖業聯合會、爲委任經營承升、

再說華之鐵、煤、鹽、棉花及共他原料資源之開發、對照日本及滿洲國內現在進行中之產業五年計畫、大體到昭和十六年以四年爲一期、於第一期計畫對鐵道港灣施設之充實及煤增產爲傾注主力、爾餘之資源開發、於第二期五年計畫、爲積極化之方針、故華北產業之開發、有『緩慢』之感、

四、

他方華北之農村、因去年以來之大水害及今次事變之戰禍、華北八千萬民衆、八成二分之農民在國家之中過活、救濟該窮民、謀農村購買力之回復、爲華北開發基礎工作上燃眉之急務、鑑該事情、臨時政府協力日本軍當局、進產業開發之準備工作、一方對難民救濟、爲全力傾注、

對物資動員計畫

求國民之協力(日池田藏相談)

【東京七日電】政府對國家百般之施設集中戰爭目的之達成、且謀蔣政權之徹底的潰滅、以努力更生新中國之建設、先般決定物資動員計畫、國際收支之適合、物資之需給調整、生產力之擴充等爲戰時財政經濟政策之基調、今後特求國民之協力、物價之抑制、輸出振興、消費節約、及貯蓄獎勵等、爲共重要項目、故對國民一面與相當程度之不使不自由、然國民認識時局之重大性、臥薪嘗胆、突破艱苦困難、表示銑後之熱誠、強固之覺悟爲最必要、幸迄今日經濟界之情勢大体順調呈推移、對國民之協力寔固信賴之度、爲國家百年之大計成就之起見、將來更期待一層之努力矣、

石炭需給之調查

設立石炭生產統制協議會

【東京六日電】六日正午商工省發表從來就石炭工需給計畫、於企畫院關係各廳協議之上決定大綱、已爲實施、然今次於圓滑實施之目的、作成石炭增產具體的計畫及具体的方策、並需給調整上必要之具体的實施計劃、以講緊急之措置、期商工省於臨時物資調整局內以關係官及民間關係者設定石炭生產統制協議會、就配給統制爲協議、以期毫無遺憾、石炭生產之具体的檢案及必要方策之樹立、並生產炭價調整等之協議、爲主要目的、

經濟警察官

期物資動員之完璧

【東京十六日電】內務省警保局期物資動員計畫實施之完璧、今次行將設立、經濟警察官制度關係當局接洽之結果、已得成案、計上本年度經費總額三百八十八萬圓、明年度以降每年四百九萬圓之經費、爲第一着手、三十八萬圓、由第二預備金求支出、近於閣議由末次內相求提案之承認、速決公布方針、

蒙疆地區一帶 煤油管理令

【張家口六日電】蒙疆聯合委員會鑑于蒙疆地方之揮發油、輕油、重油、燈油、機械油等、石油類統制爲需給之調整配給圓滑化起見、制定蒙疆地區石油類配給管理令、五日公布、即日實施、今後石油類又受收買販賣之委託、或向蒙疆地域內謀搬入出者、限定聯合委員會指定之者、共品種及數量悉要聯合委員會之許可、再說蒙疆聯合委員會五日設立之蒙疆石油股份有限公司指定爲唯一之配給指定機關、

小日山所長 訪問滿鐵

【大連】六日午前着連之小日山昭和製鋼所長、同日午後往滿鐵訪問中西武部兩理事會談、就昭和製鋼所增資問題、遂有種種懇談、該社長乘七日出帆之鴨綠丸赴京、日滿鐵鋼販賣會社設立之致辭、十日開催之鐵鋼協議會總會出席依其他之用務預定滯京約一月之久、

燃料建白書

着手自給自足

【東京六日電】燃料國策研究會總會自六日午後六時開催於東京鐵道ホテル、而決定建白書近舉行委員訪問近衛首相及關係閣僚爲提出預定、建白書要旨如左、

鑑燃料問題之重大性、設置燃料省、國外資源不依存、速謀自給自足、(于同時)對國內油田之調發、望積極的着手、

行市

(七月七日前場)

中外滙兌

美匯 四弗九四仙 分
美日 兌二八弗八二仙
上美匯 賣二八弗一六分三 買二八弗三分二七
美國海匯價 一八弗五〇仙
上海東匯 賣 圓 分 買 圓 分
上海美匯 賣 弗 分 買 弗 分
上海英匯 賣 先 片 分 買 先 片 分

條銀標金

倫敦塊銀現行 一九片一六分三
仝 遠外 一九片 分
紐約銀塊現行 四二仙二分三
孟買銀塊現行 五〇留比二分一
上海標金
行 圓
下市 價圓
午後 —
午前 大價 圓 小價 圓 開行 圓

各地土糧

奉天 日站大豆百斤大洋 午前開行午後下市

●城內豆糧行

大豆	一、九五
豆餅	二、一五
豆油	二、二二
白豆	二、二五
紅小豆	一、九〇
花小豆	一、八〇
吉豆	三、〇〇
合豆	一、六〇
青豆	一、九〇
麻豆	二、〇〇
豌豆	二、八〇
粳子	一、九〇
谷子	一、四三
秫子	一、六五
糜子	一、四〇
稻子	二、一〇
大麥	一、五〇
小麥	二、八〇
高糧	一、六五
包米	一、七五
粳米	四、四八
元米	二、五〇
小米	二、五〇
江米	五、五〇
勝米	二、六五
稻米	四、五
糜米	二、一〇
秫米	一、五芝
[illegible]塊	、五〇

國外商品

美國棉花七十磅

七月外	九仙一一
十月外	九仙〇七
十二月外	九仙一五
一月外	九仙一六
三月外	九仙二二
五月外	九仙二四
現行	九仙二一
印度棉花	[illegible]
卜羅吉印	一五六
沃謀拉印	一四五
邊萬魯印	一一九

大阪棉花

近期	五五、〇〇
遠期	五八、〇〇

大阪三品綿紗標價

橫濱生糸

七月底	二〇五、一
八月底	二〇〇、五
九月底	一九八、四
十月底	一九五、九
十一月底	一九五、三
十二月底	一九五、六
一月底	一九五、九
現貨	八〇七
近外	八〇〇
遠外	七八四

神戶豆餅

七月底	四、九八
八月底	
九月底	
十月底	
十一月底	

韓奇逢 有十餘年歷史 最得女界信仰
藥中的神品 病者的福音
黑鷄白鳳丸
黑字烏字與天潤之有別 認明韓奇逢老牌
主治：婦女經血不調，赶前錯後，白帶過多，心忙心跳，子宮寒冷，腰腿酸痛，久不生育，小產，四肢無力，飲食少進，夜不安眠，經色不正，紫黑成塊，或淡灰色，氣虛痨血，咳嗽痰喘，功效異常。
定價 每盒五元 每打五十元

滿洲國發行處
奉天大西邊門外路北四一二號 韓奇逢藥房有限公司
大連平和街四八 韓奇逢藥房有限公司
新京四馬路中興大藥房
哈爾濱道外正陽十道街中間興周診療所內 韓奇逢藥房有限公司

夏季帽品
奉天城內中街 電話【四】二三四七 潤記專門帽店
眞正巴拿碼草帽
新式紳士 童女小 草帽
各種流行式草帽
備全價廉 內設批發部

奉天加茂町二番地 三井大樓
三井物產株式會社 奉天出張所
經辦品目
鐵道用品 建築材料 大豆 豆餅 麻糸 化學肥料 海產物 羊毛 製品 人造絲織物 飛行機 木材 米 電氣 其他機械類 洋灰 麥粉 汽油 雜穀 機械 糖 藥品 染料 油 五金 麻袋 毛系 毛織物 食料品 紅茶 標準 綿布 紙類 膠皮製品
保險。火災、海上、運送、汽車、旅行、傷害、玻璃盜竊、

所長	2……2329
庶務股	2……3591
勘定股	2……4368
機械股	2……4276 2……2142 2……2307
穀物股	2……2222 2……2550 2……2484
麥粉股	2……2721 2……4155
雜貨股	2……4077 2……2484
織物股	2……4890
保險股	2……2035
西倉庫	3……4462

霍亂一症 兇猛似虎
喪人性命 猝不及防
唯兜安氏霍亂吐瀉聖藥可以治之各埠藥房均有出售

注意
去年本公司該藥供不應求存貨告罄今年請各經售家多購以應市需顧客尤須早日購備方可高枕無憂切勿誤服他藥視性命如兒戲

上海江西路四八九號
兜安氏西藥公司謹啓
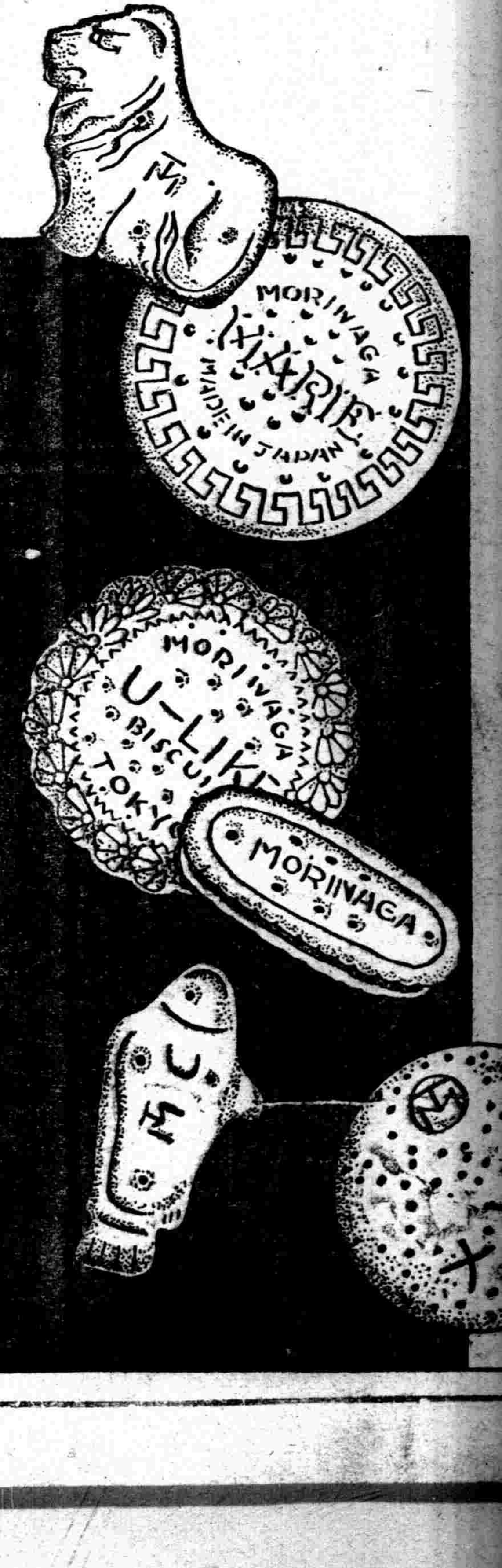
森永餅乾
榮養充分 人々愛用
包裝華美 內容新奇
品種多多 樣樣具備
贈送新物 双方歡喜